

産業環境委員会報告資料

令和4年4月15日

報告事項件名	頁
1 国内販路拡大支援事業の展示販売イベント結果について	2
2 緊急経営資金（新型コロナウイルス対策資金）の受付状況について	4
3 雇用調整助成金活用促進事業受付状況について	7
4 「㊦レシート de 90周年」進捗状況について	9
5 令和3年度足立ブランド新規認定について	10
6 足立ブランド再認定方法の変更について	12
7 東京T A S Kの現状と今後の方向性について	14
8 令和4年度「足立の花火」の開催中止について	16
9 区制90周年及び友好自治体提携40・30周年記念交流バスツアー促進事業について	17

(産業経済部)

産業環境委員会報告資料

令和4年4月15日

件名	国内販路拡大支援事業の展示販売イベント結果について																									
所管部課	産業経済部 産業政策課																									
内 容	<p>下記のとおり実施した展示販売イベント（テストマーケティング）について結果報告する。</p> <p>1 目 的 本年度の新しい取り組みとして、参加事業者がテストマーケティングをおこない、消費者やバイヤーの反応を直につかめる場を提供する。</p> <p>2 期 間 令和4年2月12日（土）から令和4年3月13日（日） ※ b 8 t a からの申出により開催期間延長</p> <p>3 会 場 b 8 t a（ベータ）有楽町店 （JR有楽町駅、東京メトロ日比谷駅より徒歩1分）</p> <p>4 会場概要 新たな商品の発見、体験に特化した新しいモデルの小売店。試作品、新製品、サービスを消費者やバイヤーに体験してもらうことができる。</p> <p>5 参加事業者（令和2年度及び令和3年度の事業者が対象）</p> <table border="1" style="width: 100%; border-collapse: collapse;"> <thead> <tr> <th style="width: 5%;"></th> <th style="width: 60%;">参加事業者名（五十音順）</th> <th style="width: 35%;">出展製品</th> </tr> </thead> <tbody> <tr> <td rowspan="5" style="text-align: center; vertical-align: middle;">R 2</td> <td>(株)安心堂</td> <td>オリジナルプリントグラス</td> </tr> <tr> <td>(有)トラストプリンティング</td> <td>切り絵キット</td> </tr> <tr> <td>鼻緒匠はな壺</td> <td>和風サンダル</td> </tr> <tr> <td>ボナ・フォルトゥーナ(株)</td> <td>ハンドバッグ、財布</td> </tr> <tr> <td>(株)和宏m i n c a</td> <td>革製品（アウトドア用品）</td> </tr> <tr> <td rowspan="5" style="text-align: center; vertical-align: middle;">R 3</td> <td>(株)E T O E</td> <td>ランジェリー</td> </tr> <tr> <td>デザインアンダーグラウンド</td> <td>カセットテープ</td> </tr> <tr> <td>東京産業(株)</td> <td>スリッパ</td> </tr> <tr> <td>ミツワ(株)</td> <td>美顔器</td> </tr> <tr> <td>ミュキ精工(株)</td> <td>知育ブロック</td> </tr> </tbody> </table> <p>※ 他2社の参考出展（すでに自ら販路拡大に取り組んでいる事業者） 八重洲コーヒー店（焙煎豆）、株式会社ワタトー（きなこ菓子）</p> <p>6 出展フォロー 展示販売に慣れていない事業者も多いため、出展商品の選定や展示方法、在庫管理など出展支援等のフォローを行った。</p>		参加事業者名（五十音順）	出展製品	R 2	(株)安心堂	オリジナルプリントグラス	(有)トラストプリンティング	切り絵キット	鼻緒匠はな壺	和風サンダル	ボナ・フォルトゥーナ(株)	ハンドバッグ、財布	(株)和宏m i n c a	革製品（アウトドア用品）	R 3	(株)E T O E	ランジェリー	デザインアンダーグラウンド	カセットテープ	東京産業(株)	スリッパ	ミツワ(株)	美顔器	ミュキ精工(株)	知育ブロック
	参加事業者名（五十音順）	出展製品																								
R 2	(株)安心堂	オリジナルプリントグラス																								
	(有)トラストプリンティング	切り絵キット																								
	鼻緒匠はな壺	和風サンダル																								
	ボナ・フォルトゥーナ(株)	ハンドバッグ、財布																								
	(株)和宏m i n c a	革製品（アウトドア用品）																								
R 3	(株)E T O E	ランジェリー																								
	デザインアンダーグラウンド	カセットテープ																								
	東京産業(株)	スリッパ																								
	ミツワ(株)	美顔器																								
	ミュキ精工(株)	知育ブロック																								

	<p>7 来店者データ</p> <p>今回、b 8 t a 有楽町店の設備であるA Iカメラを活用した定量データとスタッフのヒアリングによる定性データから情報を収集し、参加事業者に提供した。</p> <p>(1) 展示スペースの来店人数 延べ23,023人</p> <p>(2) 展示スペースで5秒以上立ち止まった人数 延べ 9,212人</p> <p>(3) スタッフの接客を受けた人数 延べ 416人</p> <p>(4) スタッフによる展示スペース来店者のヒアリング内容</p> <p>【オリジナルプリントグラス】 一直線で印刷するのではなく、グラスやお茶碗など、円に沿って山手線1周を描いてくれた方が非常に商品として面白い(男性60代以上)。</p> <p>【和風サンダル】 試着では手で触るよりも底が柔らかく走れそうだと感じた。鼻緒が付け替えられる等、オーダーメイドできるのであれば購入したい(女性60代以上)。</p> <p>【知育ブロック】 カラフルなブロックでかわいいので、ジョイント部分も種類ごとに色が分かれていたらより幅広い年代の方が楽しめそう(男性20代)。 一般的なブロックよりも想像力が鍛えられそうなので、甥っ子姪っ子へのプレゼントにしたいと思った(男性20代)。</p> <p>【革製品(アウトドア用品)】 品質の良さに大変驚いた、やはり触ってみないと分からない(男性30代)。</p> <p>8 イベントをきっかけとした主な成果進捗</p> <p>【知育ブロック】 子ども向け雑誌の読者プレゼントに採用された。</p> <p>【和風サンダル】 大型商業施設での催事出店を交渉中。</p> <p>【革製品(アウトドア用品)】 シューズ・ファッション雑貨専門誌の取材を受けた。</p> <p>9 イベント終了後の支援</p> <p>展示販売イベントで得た消費者やバイヤーの反応を元に商品改良等の個別支援を継続していく。</p>
<p>問 題 点 今後の方針</p>	<p>令和4年度の展示販売会場については、今後の参加事業者、新型コロナウイルスの感染拡大状況等を総合的に勘案の上、決定していく。</p>

産業環境委員会報告資料

令和4年4月15日

件名	緊急経営資金（新型コロナウイルス対策資金）の受付状況について																																																																																																																																							
所管部課	産業経済部 企業経営支援課																																																																																																																																							
内 容	<p>新型コロナウイルス感染拡大による緊急経営資金の受付件数等、融資実行状況の令和4年3月末までの実績について、以下のとおり報告する。</p> <p>1 緊急経営資金等受付件数</p> <table border="1" style="width: 100%; border-collapse: collapse; text-align: center;"> <thead> <tr style="background-color: #d9e1f2;"> <th>月</th> <th>緊急経営資金</th> <th>セーフティネット4号</th> <th>セーフティネット5号</th> <th>危機関連保証</th> </tr> </thead> <tbody> <tr><td>R2.3月</td><td>839件</td><td>140件</td><td>33件</td><td>1件</td></tr> <tr><td>4月</td><td>1,510件</td><td>341件</td><td>44件</td><td>56件</td></tr> <tr><td>5月</td><td>827件</td><td>767件</td><td>106件</td><td>151件</td></tr> <tr><td>6月</td><td>598件</td><td>858件</td><td>177件</td><td>163件</td></tr> <tr><td>7月</td><td>391件</td><td>651件</td><td>151件</td><td>121件</td></tr> <tr><td>8月</td><td>290件</td><td>419件</td><td>92件</td><td>53件</td></tr> <tr><td>9月</td><td>251件</td><td>388件</td><td>66件</td><td>63件</td></tr> <tr><td>10月</td><td>188件</td><td>345件</td><td>69件</td><td>42件</td></tr> <tr><td>11月</td><td>182件</td><td>340件</td><td>65件</td><td>65件</td></tr> <tr><td>12月</td><td>166件</td><td>311件</td><td>66件</td><td>57件</td></tr> <tr><td>R3.1月</td><td>129件</td><td>217件</td><td>46件</td><td>37件</td></tr> <tr><td>2月</td><td>169件</td><td>303件</td><td>42件</td><td>35件</td></tr> <tr><td>3月</td><td>312件</td><td>709件</td><td>181件</td><td>139件</td></tr> <tr><td>4月</td><td>94件</td><td>107件</td><td>27件</td><td>19件</td></tr> <tr><td>5月</td><td>143件</td><td>84件</td><td>7件</td><td>12件</td></tr> <tr><td>6月</td><td>184件</td><td>91件</td><td>11件</td><td>14件</td></tr> <tr><td>7月</td><td>169件</td><td>94件</td><td>10件</td><td>11件</td></tr> <tr><td>8月</td><td>141件</td><td>96件</td><td>7件</td><td>14件</td></tr> <tr><td>9月</td><td>277件</td><td>146件</td><td>6件</td><td>17件</td></tr> <tr><td>10月</td><td>126件</td><td>82件</td><td>7件</td><td>6件</td></tr> <tr><td>11月</td><td>160件</td><td>100件</td><td>15件</td><td>20件</td></tr> <tr><td>12月</td><td>166件</td><td>123件</td><td>13件</td><td>18件</td></tr> <tr><td>R4.1月</td><td>125件</td><td>93件</td><td>7件</td><td></td></tr> <tr><td>2月</td><td>237件</td><td>182件</td><td>14件</td><td></td></tr> <tr style="border-top: 2px solid black;"> <td>3月</td> <td>505件</td> <td>264件</td> <td>25件</td> <td></td> </tr> <tr style="border-top: 2px solid black;"> <td>計</td> <td>8,179件</td> <td>7,251件</td> <td>1,287件</td> <td>1,114件</td> </tr> </tbody> </table> <div style="text-align: center;"> <p>緊急経営・セーフティネット等受付件数推移</p> </div>	月	緊急経営資金	セーフティネット4号	セーフティネット5号	危機関連保証	R2.3月	839件	140件	33件	1件	4月	1,510件	341件	44件	56件	5月	827件	767件	106件	151件	6月	598件	858件	177件	163件	7月	391件	651件	151件	121件	8月	290件	419件	92件	53件	9月	251件	388件	66件	63件	10月	188件	345件	69件	42件	11月	182件	340件	65件	65件	12月	166件	311件	66件	57件	R3.1月	129件	217件	46件	37件	2月	169件	303件	42件	35件	3月	312件	709件	181件	139件	4月	94件	107件	27件	19件	5月	143件	84件	7件	12件	6月	184件	91件	11件	14件	7月	169件	94件	10件	11件	8月	141件	96件	7件	14件	9月	277件	146件	6件	17件	10月	126件	82件	7件	6件	11月	160件	100件	15件	20件	12月	166件	123件	13件	18件	R4.1月	125件	93件	7件		2月	237件	182件	14件		3月	505件	264件	25件		計	8,179件	7,251件	1,287件	1,114件
月	緊急経営資金	セーフティネット4号	セーフティネット5号	危機関連保証																																																																																																																																				
R2.3月	839件	140件	33件	1件																																																																																																																																				
4月	1,510件	341件	44件	56件																																																																																																																																				
5月	827件	767件	106件	151件																																																																																																																																				
6月	598件	858件	177件	163件																																																																																																																																				
7月	391件	651件	151件	121件																																																																																																																																				
8月	290件	419件	92件	53件																																																																																																																																				
9月	251件	388件	66件	63件																																																																																																																																				
10月	188件	345件	69件	42件																																																																																																																																				
11月	182件	340件	65件	65件																																																																																																																																				
12月	166件	311件	66件	57件																																																																																																																																				
R3.1月	129件	217件	46件	37件																																																																																																																																				
2月	169件	303件	42件	35件																																																																																																																																				
3月	312件	709件	181件	139件																																																																																																																																				
4月	94件	107件	27件	19件																																																																																																																																				
5月	143件	84件	7件	12件																																																																																																																																				
6月	184件	91件	11件	14件																																																																																																																																				
7月	169件	94件	10件	11件																																																																																																																																				
8月	141件	96件	7件	14件																																																																																																																																				
9月	277件	146件	6件	17件																																																																																																																																				
10月	126件	82件	7件	6件																																																																																																																																				
11月	160件	100件	15件	20件																																																																																																																																				
12月	166件	123件	13件	18件																																																																																																																																				
R4.1月	125件	93件	7件																																																																																																																																					
2月	237件	182件	14件																																																																																																																																					
3月	505件	264件	25件																																																																																																																																					
計	8,179件	7,251件	1,287件	1,114件																																																																																																																																				

新型コロナウイルスに係るセーフティネット等の各申請期限は、セーフティネット4号は令和4年6月1日、セーフティネット5号は令和4年6月30日までとなっている。また、危機関連保証の申請は令和3年12月31日をもって終了した。

※ セーフティネット保証とは

様々な突発的事由によって経営が困難（売上高等が減少）となった中小企業者を対象に、信用保証協会が通常の保証限度額とは別枠で保証を行うもの。市区町村が認定する。

- ・ 4号 自然災害等の突発的災害を対象として全都道府県を指定。原則として最近1か月間及び最近3か月間の売上高等が前年同月と比べて20%以上減少している場合、保証協会が債務の100%を保証する。
- ・ 5号 全国的に業績が悪化している業種を指定。原則として最近1か月間及び最近3か月間の売上高等が前年同月と比べて5%以上減少している場合、保証協会が債務の80%を保証する。
- ・ 危機関連保証 大規模な経済危機、災害等により中小企業について著しい信用の収縮が全国的に生じており、実際に売上高等の減少がみられる中小企業者を支援するための措置。原則として最近1か月間及び最近3か月間の売上高等が前年同月と比べて15%以上減少している場合、保証協会が債務の100%を保証する。セーフティネット保証との併用が可能。

2 融資実行件数等

月	融資実行件数	実行金額	信用保証料補助額
R2. 3月	24件	185,500千円	4,835千円
4月	683件	4,877,200千円	130,009千円
5月	882件	6,100,600千円	157,752千円
6月	808件	5,315,880千円	141,867千円
7月	624件	4,239,700千円	116,416千円
8月	487件	3,348,400千円	85,783千円
9月	390件	2,710,400千円	71,013千円
10月	295件	1,772,500千円	44,110千円
11月	171件	1,069,110千円	27,601千円
12月	186件	1,073,300千円	29,108千円
R3. 1月	153件	947,200千円	22,151千円
2月	101件	498,000千円	11,925千円
3月	167件	879,500千円	22,305千円
4月	219件	1,262,770千円	33,100千円
5月	131件	661,400千円	17,222千円
6月	166件	691,250千円	16,586千円
7月	134件	689,240千円	17,035千円
8月	155件	759,800千円	17,075千円
9月	155件	773,800千円	17,338千円
10月	239件	1,235,400千円	29,192千円
11月	117件	558,100千円	12,826千円
12月	157件	735,600千円	17,901千円
R4. 1月	135件	669,320千円	16,413千円
2月	116件	518,840千円	12,727千円
3月	205件	1,027,400千円	21,969千円
計	6,900件	42,600,210千円	1,094,259千円

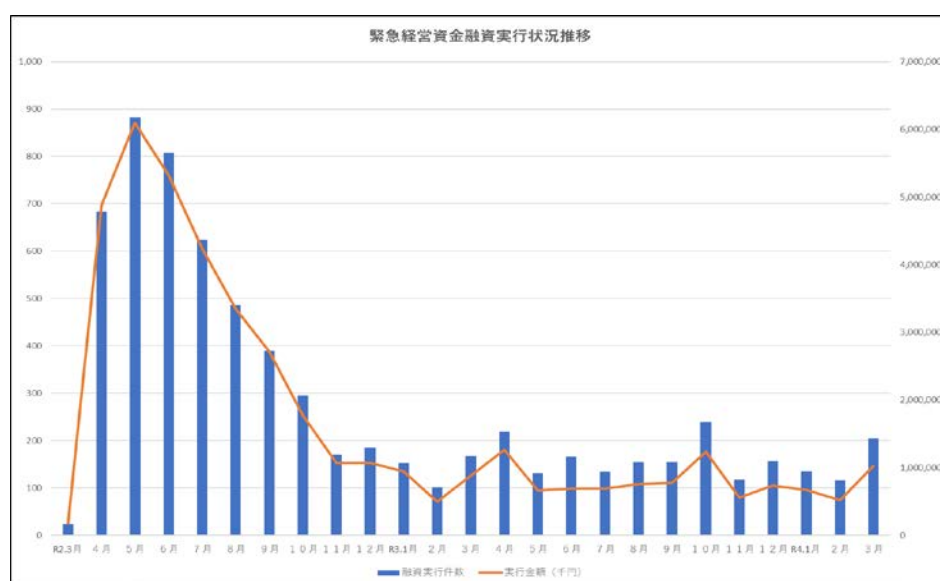

問題点
今後の方針

緊急経営資金は、関係機関の意見や社会情勢等を鑑み、令和4年3月31日から9月30日まで延長した。

産業環境委員会報告資料

令和4年4月15日

件名	雇用調整助成金活用促進事業受付状況について																																																																											
所管部課	産業経済部 企業経営支援課																																																																											
内 容	<p>令和2年5月から実施している雇用調整助成金活用促進事業の受付状況について、以下のとおり報告する。</p> <p>また、令和3年9月から開始した、雇用調整助成金活用促進事業の社会保険労務士による休業支援金申請に係る事務手数料助成の周知状況について報告する。</p> <p>1 雇用調整助成金活用促進事業受付状況</p> <table border="1" style="width: 100%; border-collapse: collapse; margin: 10px 0;"> <thead> <tr> <th style="width: 15%;">月</th> <th style="width: 25%;">助成決定件数</th> <th style="width: 60%;">助成決定額（千円）</th> </tr> </thead> <tbody> <tr><td>R2.5月</td><td style="text-align: center;">0件</td><td style="text-align: right;">0千円</td></tr> <tr><td>6月</td><td style="text-align: center;">6件</td><td style="text-align: right;">523千円</td></tr> <tr><td>7月</td><td style="text-align: center;">12件</td><td style="text-align: right;">1,120千円</td></tr> <tr><td>8月</td><td style="text-align: center;">34件</td><td style="text-align: right;">3,221千円</td></tr> <tr><td>9月</td><td style="text-align: center;">57件</td><td style="text-align: right;">5,090千円</td></tr> <tr><td>10月</td><td style="text-align: center;">67件</td><td style="text-align: right;">5,883千円</td></tr> <tr><td>11月</td><td style="text-align: center;">13件</td><td style="text-align: right;">1,087千円</td></tr> <tr><td>12月</td><td style="text-align: center;">44件</td><td style="text-align: right;">4,075千円</td></tr> <tr><td>R3.1月</td><td style="text-align: center;">13件</td><td style="text-align: right;">1,275千円</td></tr> <tr><td>2月</td><td style="text-align: center;">14件</td><td style="text-align: right;">1,235千円</td></tr> <tr><td>3月</td><td style="text-align: center;">21件</td><td style="text-align: right;">1,899千円</td></tr> <tr><td>4月</td><td style="text-align: center;">0件</td><td style="text-align: right;">0千円</td></tr> <tr><td>5月</td><td style="text-align: center;">3件</td><td style="text-align: right;">299千円</td></tr> <tr><td>6月</td><td style="text-align: center;">1件</td><td style="text-align: right;">100千円</td></tr> <tr><td>7月</td><td style="text-align: center;">6件</td><td style="text-align: right;">600千円</td></tr> <tr><td>8月</td><td style="text-align: center;">3件</td><td style="text-align: right;">300千円</td></tr> <tr><td>9月</td><td style="text-align: center;">4（1）件</td><td style="text-align: right;">350（50）千円</td></tr> <tr><td>10月</td><td style="text-align: center;">5（1）件</td><td style="text-align: right;">332（50）千円</td></tr> <tr><td>11月</td><td style="text-align: center;">7（0）件</td><td style="text-align: right;">663（0）千円</td></tr> <tr><td>12月</td><td style="text-align: center;">0（0）件</td><td style="text-align: right;">0（0）千円</td></tr> <tr><td>R4.1月</td><td style="text-align: center;">6（0）件</td><td style="text-align: right;">523（0）千円</td></tr> <tr><td>2月</td><td style="text-align: center;">4（0）件</td><td style="text-align: right;">400（0）千円</td></tr> <tr><td>3月</td><td style="text-align: center;">5（0）件</td><td style="text-align: right;">500（0）千円</td></tr> <tr><td style="text-align: center;">計</td><td style="text-align: center;">325（2）件</td><td style="text-align: right;">29,475（100）千円</td></tr> </tbody> </table> <p>※ 申請期限 令和4年3月31日</p> <p>※ 令和3年9月15日から休業支援金を申請対象に追加 （ ）内の数字は休業支援金の件数及び金額</p>	月	助成決定件数	助成決定額（千円）	R2.5月	0件	0千円	6月	6件	523千円	7月	12件	1,120千円	8月	34件	3,221千円	9月	57件	5,090千円	10月	67件	5,883千円	11月	13件	1,087千円	12月	44件	4,075千円	R3.1月	13件	1,275千円	2月	14件	1,235千円	3月	21件	1,899千円	4月	0件	0千円	5月	3件	299千円	6月	1件	100千円	7月	6件	600千円	8月	3件	300千円	9月	4（1）件	350（50）千円	10月	5（1）件	332（50）千円	11月	7（0）件	663（0）千円	12月	0（0）件	0（0）千円	R4.1月	6（0）件	523（0）千円	2月	4（0）件	400（0）千円	3月	5（0）件	500（0）千円	計	325（2）件	29,475（100）千円
月	助成決定件数	助成決定額（千円）																																																																										
R2.5月	0件	0千円																																																																										
6月	6件	523千円																																																																										
7月	12件	1,120千円																																																																										
8月	34件	3,221千円																																																																										
9月	57件	5,090千円																																																																										
10月	67件	5,883千円																																																																										
11月	13件	1,087千円																																																																										
12月	44件	4,075千円																																																																										
R3.1月	13件	1,275千円																																																																										
2月	14件	1,235千円																																																																										
3月	21件	1,899千円																																																																										
4月	0件	0千円																																																																										
5月	3件	299千円																																																																										
6月	1件	100千円																																																																										
7月	6件	600千円																																																																										
8月	3件	300千円																																																																										
9月	4（1）件	350（50）千円																																																																										
10月	5（1）件	332（50）千円																																																																										
11月	7（0）件	663（0）千円																																																																										
12月	0（0）件	0（0）千円																																																																										
R4.1月	6（0）件	523（0）千円																																																																										
2月	4（0）件	400（0）千円																																																																										
3月	5（0）件	500（0）千円																																																																										
計	325（2）件	29,475（100）千円																																																																										

雇用調整助成金活用促進事業

助成状況推移

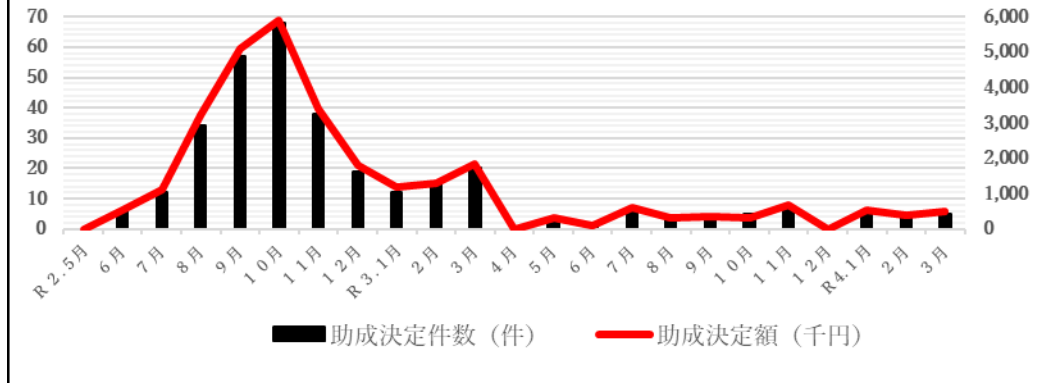

2 休業支援金申請に係る社会保険労務士費用助成の周知について

- (1) あだち広報 9月25日号に記事掲載
- (2) ホームページ 9月15日に情報掲載
- (3) SNS ツイッター及びフェイスブックを以下の日程で投稿
 - ・ 9月15日
 - ・ 10月1日
 - ・ 11月25日
(休業支援金に係る助成案内、チラシ画像付き)
 - ・ 11月30日
(雇用調整助成金に係る助成案内)
 - ・ 2月3日
(雇用調整助成金、休業支援金に係る助成案内)
- (4) 豆の木メール 10月13日にひとり親家庭向けに発信
- (5) チラシ配付 11月19日から区施設、大学等に順次配布
- (6) 「公社ニュース トキメキ」
1月号に雇用調整助成金活用促進事業の記事掲載

問題点
今後の方針

国の雇用調整助成金及び休業支援金の特例措置は令和4年6月末まで延長されている。引き続きSNSにより、区の助成制度の周知を行う。

産業環境委員会報告資料

令和4年4月15日

件 名	「祝レシートde90周年」進捗状況について										
所管部課	産業経済部 産業振興課										
内 容	<p>祝レシートde90周年事業の進捗状況について報告する。</p> <p>1 登録店募集状況</p> <p>(1) 募集期間 令和4年2月1日(火)～令和4年4月28日(木)</p> <p>(2) 登録店舗数 1,247店(令和4年4月11日現在)</p> <p>※ 商連加盟店でかつ区内共通商品券取扱店は自動登録 ※ あだち30買い物券登録店及び区内共通商品券取扱店ではない 商連加盟店に郵送及び電話がけして登録を促した。</p> <p>2 商品券申込状況 54件(令和4年4月11日現在)</p> <p>3 区民等への周知(実施済)</p> <ul style="list-style-type: none"> ・ 「あだち広報」3月25日号 ・ 区民事務所等公共施設、駅スタンド ・ 町会・自治会掲示板 ・ HP、SNS <p>4 スケジュール</p> <table style="width: 100%; border: none;"> <tr> <td style="width: 50%;">(1) 登録店募集</td> <td>令和4年2月1日～令和4年4月28日</td> </tr> <tr> <td>(2) レシート対象期間</td> <td>令和4年4月1日～令和4年5月31日</td> </tr> <tr> <td>(3) 利用者申請期間</td> <td>令和4年4月4日～令和4年6月15日</td> </tr> <tr> <td>(4) 商品券プレゼント発送</td> <td>令和4年4月中旬～順次発送</td> </tr> <tr> <td>(5) 登録店協力金振込期間</td> <td>令和4年7月1日～令和4年7月31日</td> </tr> </table>	(1) 登録店募集	令和4年2月1日～令和4年4月28日	(2) レシート対象期間	令和4年4月1日～令和4年5月31日	(3) 利用者申請期間	令和4年4月4日～令和4年6月15日	(4) 商品券プレゼント発送	令和4年4月中旬～順次発送	(5) 登録店協力金振込期間	令和4年7月1日～令和4年7月31日
(1) 登録店募集	令和4年2月1日～令和4年4月28日										
(2) レシート対象期間	令和4年4月1日～令和4年5月31日										
(3) 利用者申請期間	令和4年4月4日～令和4年6月15日										
(4) 商品券プレゼント発送	令和4年4月中旬～順次発送										
(5) 登録店協力金振込期間	令和4年7月1日～令和4年7月31日										
問 題 点 今後の方針	周知を工夫・充実させ、登録店舗数の増加、商品券申込件数の増加を図っていく。										

産業環境委員会報告資料

令和4年4月15日

件名	令和3年度足立ブランド新規認定について
所管部課	産業経済部 産業振興課
内容	<p>令和3年度足立ブランドの新規認定企業が決定したため報告する。</p> <p>1 認定選考結果</p> <p>(1) 応募企業数 3社</p> <p>(2) 選考委員会スケジュール（選考方法） 第一回 令和3年10月1日（書類選考） 第二回 令和3年11月22日（書類選考） 第三回 令和4年3月25日（プレゼンテーション）</p> <p>※ 当初は令和4年1月31日に第三回の選考委員会を実施する予定だったが、まん延防止等重点措置が適用されたため、令和4年3月25日に延期となった。</p> <p>(3) 認定企業数 2社</p> <p>※ 3社のうち1社は令和3年12月に区外の会社の傘下に入ったばかりで、今後の方針や社内体制が変更になる可能性があるため今年度は保留とし、来年度改めて状況及び企業の意向を確認し検討することとした。</p> <p>(4) 新規認定企業 別紙1参照</p> <p>2 新規認定企業のPRについて</p> <ul style="list-style-type: none"> ・ 足立ブランド冊子、ホームページへの掲載 ・ 展示会出展等、対外的に周知していく <p>※ 今回の認定企業2社を加え、足立区ブランド認定企業の合計は64社となった。今後も認定にあたっては、十分精査し、優秀な技能、技術を持った企業を認定していく。</p>
問題点 今後の方針	

新規認定企業

	企業名	特徴
1	有限会社クラ工業 (梅田 5-1-14)	<p>【シルクスクリーン・パッド印刷によるオリジナル商品の製造】</p> <p>印刷が難しいフルカラーでのシリコンゴムへの印刷技術を有している。また、多様な素材・形状、ロットにワンストップで完了する印刷技術で短納期にも対応可能。</p>
2	株式会社Crista (西新井 1-5-1-204)	<p>【オリジナル達磨ブランド「はっぴーだるま」製造】</p> <p>伝統工芸品で縁起物でもある達磨に、活気を贈るギフトとしての新たな魅力を創出し、伝統的な赤と黒にこだわらない金やパステルカラーを多用したこれまでにない「はっぴーだるま」を製造。</p>

産業環境委員会報告資料

令和4年4月15日

件名	足立ブランド再認定方法の変更について								
所管部課	産業経済部 産業振興課								
内容	<p>足立ブランドの活動をさらに活性化させていくため、令和4年度より再認定の方法を下記のように変更する。</p> <p>1 足立ブランドの経過</p> <ul style="list-style-type: none"> ・ 足立区のイメージアップを図る目的で平成19年に発足。初年度は11社からスタートしたが、発足から14年経過した現在は64社が認定されている。 ・ 令和3年に自主的な活動を行う目的別部会（対外PR、情報共有、働き方、あだちブランドYouth）が立ち上がり、積極的に活動する認定企業がいる。 ・ 一方で、交流会など足立ブランド事業への参加が認定の条件の1つになっているにもかかわらず、参加実績がほとんどない企業も含まれており、参加率を向上させる工夫が必要になってきている。 <p>2 再認定方法の現状について</p> <ul style="list-style-type: none"> ・ 認定企業に対し、新規認定から3年ごとに再認定を行っている。 ・ 活動の参加率等に関係なく、企業の意思のみで再認定が行われている。 <p>⇒ 足立ブランドを活性化させるために、再認定方法を変更する必要あり</p> <p>3 再認定方法の変更について</p> <p>(1) 再認定における課題と改善策</p> <table border="1" data-bbox="320 1485 1461 1966"> <thead> <tr> <th data-bbox="320 1485 970 1547">課題</th> <th data-bbox="970 1485 1461 1547">改善策（新たな評価方法の追加）</th> </tr> </thead> <tbody> <tr> <td data-bbox="320 1547 970 1702"> 足立ブランド事業への参加率を向上させるための工夫が必要 ※ R3交流会不参加 23社(62社中) </td> <td data-bbox="970 1547 1461 1702"> ・ 過去2年の交流会への参加率 </td> </tr> <tr> <td data-bbox="320 1702 970 1859"> 認定時の技術の活用、新たなチャレンジや技術力向上の取り組みに関する評価基準が必要 </td> <td data-bbox="970 1702 1461 1859"> ・ 初回認定時の技術が活かされているか ・ 新しい技術に挑戦しているか </td> </tr> <tr> <td data-bbox="320 1859 970 1966"> 経営基盤など企業持続力の確認が必要 </td> <td data-bbox="970 1859 1461 1966"> ・ 財務状況確認 ・ 後継者について考えているか </td> </tr> </tbody> </table>	課題	改善策（新たな評価方法の追加）	足立ブランド事業への参加率を向上させるための工夫が必要 ※ R3交流会不参加 23社(62社中)	・ 過去2年の交流会への参加率	認定時の技術の活用、新たなチャレンジや技術力向上の取り組みに関する評価基準が必要	・ 初回認定時の技術が活かされているか ・ 新しい技術に挑戦しているか	経営基盤など企業持続力の確認が必要	・ 財務状況確認 ・ 後継者について考えているか
課題	改善策（新たな評価方法の追加）								
足立ブランド事業への参加率を向上させるための工夫が必要 ※ R3交流会不参加 23社(62社中)	・ 過去2年の交流会への参加率								
認定時の技術の活用、新たなチャレンジや技術力向上の取り組みに関する評価基準が必要	・ 初回認定時の技術が活かされているか ・ 新しい技術に挑戦しているか								
経営基盤など企業持続力の確認が必要	・ 財務状況確認 ・ 後継者について考えているか								

	<p>(2) 新たな再認定方式への移行スケジュール</p> <p>ア 新たな再認定の方法を周知 令和4年度中に認定企業が参加する交流会や通知により、全認定企業に周知を行う。</p> <p>イ 再認定スケジュール (全62社) 新型コロナウイルスの影響で、令和2年度から再認定を未実施のため順次再認定を行う。</p> <p>令和5年度 23社 (令和2年度再認定対象) 令和6年度 16社 (令和3年度再認定対象) 令和7年度 23社 (令和4年度再認定対象)</p> <p>(3) 新たな評価方法によって非認定となった企業の対応 非認定理由をフィードバックし、次回改めて新規申請できるよう支援していく。</p>
<p>問題点 今後の方針</p>	<p>現在、足立ブランドの認定は製造業に限定しているが、今後、区のイメージアップ戦略の一環として製造業以外の業種についても認定制度を検討していく。</p>

産業環境委員会報告資料

令和4年4月15日

件名	東京TASKの現状と今後の方向性について
所管部課	産業経済部 産業振興課
内容	<p>平成21年度から足立区も事業に参加している東京TASKについて報告する。</p> <p>1 東京TASKとは 区域内の地域産業活性化を目的とした足立区、台東区、荒川区、葛飾区の4区で実施している広域連携事業。区域内の事業者に対して、商品開発、製品の表彰、販路拡大支援を行っている。</p> <p>2 東京TASKの変遷 平成15年 台東区・墨田区・荒川区・葛飾区の4区でTASKプロジェクト発足 平成21年 足立区が参加 令和2年 墨田区の退会に伴い東京TASKにプロジェクト名を変更</p> <p>3 東京TASK全体予算 令和3年度 800万円（各区負担金200万円 ※毎年同額）</p> <p>4 内容及び各区の役割</p> <ul style="list-style-type: none"> ・ 東京TASK全体の運営【台東区】 ・ ものづくりアワード（製品の表彰）の実施【葛飾区】 ・ デザイナーによる製品開発支援【荒川区】 ・ 展示販売会の実施【足立区】 <p>※ 上記内容は800万円の予算で運営されている</p> <p>5 現状 (1) 展示販売会について 足立区が担当している展示販売会は、令和元年までKITTE（東京駅）、東京スカイツリーで実施していたが、新型コロナウイルスの影響で集客が少なく、海外のインバウンドも期待できないため、令和2年度より集客が見込めるJR上野駅中央改札前で台東ファッションザッカフェア（※）と共催で実施している。</p> <p>※ 台東ファッションザッカフェアは台東区が行っているイベントで、主に靴、鞆、ベルトなどの製品を販売している</p> <p>ア 出店に関する各区申し合わせ事項 販売スペース及び予算に限りがあるため、JR上野駅への出店事業者は過去ものづくりアワード出品者で、かつ各区1社のみ。</p>

イ 販売実績

令和3年7月は、ものづくりアワード出品者以外を含む区内事業者2社が連携して出店したため販売額は増加したが、12月実施分は予算や各区間の取り決めにより、1社での出店となり販売額は伸び悩んでいる。

展示販売イベント	売上額（全4日間）
令和2年12月 JR上野駅中央改札前	東京TASK出展者（足立区事業者） 57,420円
令和3年7月 JR上野駅中央改札前	東京TASK出展者（足立区事業者 2社） 438,482円（2社合計）
令和3年12月 JR上野駅中央改札前	東京TASK出展者（足立区事業者） 63,630円

(2) 足立区内企業のものづくりアワード申請数が減少している。

- 区内企業申請数
平成30年度 15件
令和元年度 18件
令和2年度 8件
令和3年度 8件

6 費用対効果及び今後の方向性

(1) 費用対効果

今後も出店に関する各区申し合わせ事項通りの出店であれば1回の販売会で区が支出する費用50～60万円に対して、当区出店者の売上額は10万円以下となる見込み。

(2) 東京TASK事業以外の足立区の事業者支援

新製品開発支援や販路拡大を目的としたECモール出店支援、各事業での催事イベント出展により都内や海外を含めた区独自の事業者支援施策が増えている。

(3) 今後の方向性

各区の考え方もあり東京TASK全体を大きく変更することは困難なため、令和4年度末退会に向け進める。なお、今後も各区とは協議を進め、新たな広域連携について検討していく。

問題点
今後の方針

産業環境委員会報告資料

令和4年4月15日

件名	令和4年度「足立の花火」の開催中止について
所管部課	産業経済部 産業振興課、一般財団法人足立区観光交流協会
内容	<p>新型コロナウイルス感染症の影響を考慮し、「足立の花火」の中止を決定したので報告する。なお、延期開催は行わない。</p> <p>1 「足立の花火」中止決定の理由と経過</p> <p>(1) 「感染防止安全計画」に基づく感染症対策</p> <p style="padding-left: 20px;">ア 都（総合防災部防災管理課）と協議したところ、参加者の把握と検温、密集回避、飲食禁止等様々な制約が高く、実施は困難である。</p> <p style="padding-left: 20px;">イ 都情報によると、近いうちに国が対策を緩和する動きはない。</p> <p>(2) 方針決定時期と経費</p> <p style="padding-left: 20px;">中止判断が4月中旬以降になると、花火製作や空間演出の委託契約が開始されるため契約解除金が生じる。</p> <p>(3) 秋開催に延期した場合も、以下の理由により実施困難である。</p> <p style="padding-left: 20px;">ア 「感染防止安全計画」の対策が大幅に緩和されない限り実施ができない。</p> <p style="padding-left: 20px;">イ 延期した場合、警備事業者からは秋は催しが重なっており請負は難しいと言われている。</p> <p style="padding-left: 20px;">ウ 河川敷の会場のほとんどが足立区、台東区及び荒川区管理の野球場等であり、延期した場合、既に利用予約済みの大会計画等に大きな影響が出る。</p> <p>(4) 4月4日区が経営会議で中止方針を決定後、4月5日足立区観光交流協会理事・評議員に区の方針を電話で報告し、協会として中止を正式決定した。</p> <p>2 当初開催予定日</p> <p style="padding-left: 20px;">令和4年7月23日(土)</p> <p>3 周知方法</p> <p>(1) プレスリリース 令和4年4月9日(土)</p> <p>(2) 「あだち広報」4月25日号(予定)</p> <p>(3) 区及び足立区観光交流協会ホームページ、SNS等</p> <p>(4) 本庁舎及び足立区の主な施設で「中止のお知らせ」を掲出</p> <p>(5) 関係団体、関係機関への連絡</p>
問題点 今後の方針	区民や各関係団体へ丁寧に説明・周知を行っていく。

産業環境委員会報告資料

令和4年4月15日

件名	区制90周年及び友好自治体提携40・30周年記念交流バスツアー促進事業について												
所管部課	産業経済部 産業振興課、一般財団法人足立区観光交流協会												
内 容	<p>区制90周年及び友好自治体提携40・30周年を記念した交流バスツアー促進事業について、実施案を報告する。</p> <p>1 概要</p> <p>提携40周年を迎える魚沼市、山ノ内町、30周年を迎える鹿沼市への理解を深め友好関係をさらに発展させていくため、かつ区制90周年を迎え区民が楽しみ、元気になってもらうために、旅行会社と協定を結び、協力金としてバスツアー経費の一部を負担する。</p> <p>2 ツアー先</p> <ul style="list-style-type: none"> ・ 新潟県魚沼市（1泊2日を想定） ・ 長野県山ノ内町（1泊2日を想定） ・ 栃木県鹿沼市（日帰りを想定） <p>※ ツアー先の宿泊収容数等を考慮し、各自治体複数回の実施を検討していく。</p> <p>※ 複数回実施する場合、「体験型」や「ゆったり魅力を満喫」などの異なる趣旨のツアーを検討する。</p> <p>3 対象人数</p> <p>270人（90人×3自治体）</p> <p>4 協力金（予定額）</p> <p>参加者1人あたりのツアー代金2分の1で、上限15,000円を負担する。</p> <p><参考></p> <table border="1" style="width: 100%; border-collapse: collapse; margin-top: 10px;"> <thead> <tr> <th style="width: 15%;"></th> <th style="width: 40%;">ツアー内容例</th> <th style="width: 45%;">類似ツアーの相場</th> </tr> </thead> <tbody> <tr> <td style="text-align: center;">魚沼市</td> <td>ものづくり体験、酒造・文化財見学 など</td> <td style="text-align: center;">26,000円～30,000円</td> </tr> <tr> <td style="text-align: center;">山ノ内町</td> <td>果物狩り、文化財見学 など</td> <td style="text-align: center;">29,000円～34,000円</td> </tr> <tr> <td style="text-align: center;">鹿沼市</td> <td>果物狩り、工芸工房見学 など</td> <td style="text-align: center;">10,000円～12,000円</td> </tr> </tbody> </table> <p>※ 魚沼市及び山ノ内町は1泊2日、鹿沼市は日帰りで算出。</p>		ツアー内容例	類似ツアーの相場	魚沼市	ものづくり体験、酒造・文化財見学 など	26,000円～30,000円	山ノ内町	果物狩り、文化財見学 など	29,000円～34,000円	鹿沼市	果物狩り、工芸工房見学 など	10,000円～12,000円
	ツアー内容例	類似ツアーの相場											
魚沼市	ものづくり体験、酒造・文化財見学 など	26,000円～30,000円											
山ノ内町	果物狩り、文化財見学 など	29,000円～34,000円											
鹿沼市	果物狩り、工芸工房見学 など	10,000円～12,000円											

	<p>5 協定先の募集 旅行会社からツアー案の提案を募り、審査のうえ協定先（最大3社）を決定する。</p> <p>6 主な募集要件</p> <ul style="list-style-type: none"> ・ ツアーについては、区内観光バス事業者と合同で企画、実施すること。 ・ 交流や体験を意識した周年にふさわしいプログラムを取り入れること。 ・ ツアーの各種調整、参加者募集、当日の添乗等については、旅行会社の責任で行うこと。 <p>7 スケジュール（予定）</p> <p>4月中旬 ～5月中旬 旅行会社からの提案募集期間 6月上旬 協定先決定、協定締結 6月中旬～ ツアー実施及び協力金支払い</p>
<p>問 題 点 今後の方針</p>	<p>新型コロナウイルス感染症の影響によるツアー実施の判断については、事前に旅行会社と取り扱いを定めたいうえで対応できるよう調整していく。</p>