

令和4年度 足立区勤労福祉サービスセンター事業概要・決算説明書

1 概要説明

令和5年3月31日現在

名称	公益財団法人 足立区勤労福祉サービスセンター	所在地	足立区千住一丁目5番7号(あだち産業センター2階)
設立年月日	平成2年4月2日	代表者	理事長 石鍋敏夫
公益認定	平成21年4月1日		
職員数(実員)	常勤(派遣)7名 再任用(短)6名 非常勤(兼職)1名 合計14名	基本財産	5億円

2 組織機構

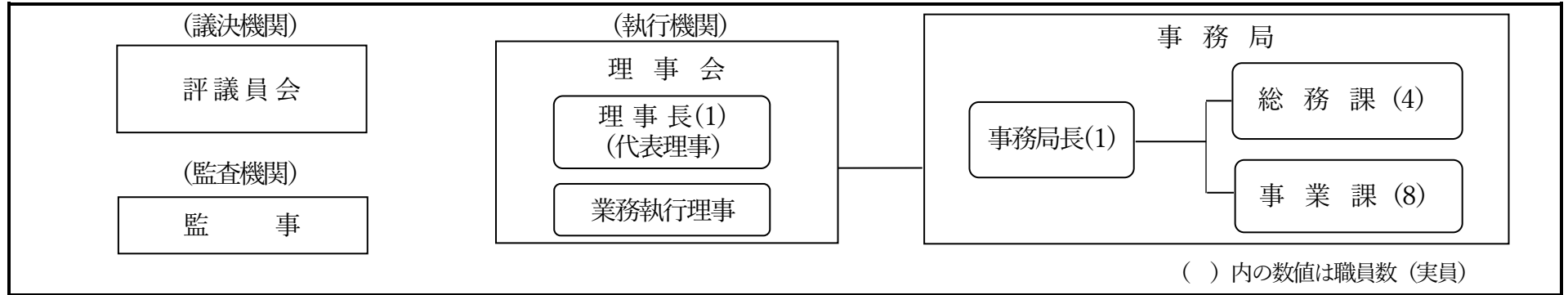

3 令和4年度経営方針と主な公益目的事業等内容

【経営方針】			
1	会員に魅力ある事業の実施と満足度の向上		
2	会員の加入拡大		
3	事業の見直しによる健全な財政運営の実現		
【主な公益目的事業内容】			
1	生活安定事業	(1) カード・回数券	(2) 産地直送
2	健康管理・健康増進事業	(1) 健康診断(委託)補助	(2) 人間ドック補助
3	自己啓発事業	(1) 講座・教室利用補助	(2) 美術展等チケット
4	余暇活動事業	(1) 遊園施設チケット	(2) 宿泊施設等利用補助
5	生活産業広報紙発行业	「公社ニュース トキメキ」発行	

1 生活安定事業**増減理由（増減の大きいもの）**

- | | | | |
|-----------------------|----------------------|----------------------|--------------------------------|
| (1) クオカード | R3 [1,767 枚] | R4 [1,544 枚] | キャッシュレス決済の普及に伴う需要減と推測される |
| (2) 区内共通商品券 | R3 [1,833 セット] | R4 [2,201 セット] | 会員の購買意欲の向上によるものと推測される |
| (3) コミュニティバス回数券 | R3 [303 冊] | R4 [405 冊] | 会員の購買意欲の向上によるものと推測される |
| (4) ユニクロギフトカード | R3 [2,000 セット] | R4 [1,970 セット] | |
| (5) サーティワンアイスクリームギフト券 | R4 [574 セット] | ※R4 新規事業 | |
| (6) 産地直送・味の宅配便 | R3 [2,055 口] | R4 [2,377 口] | 会員の購買意欲の向上によるものと推測される |
| (7) 生活資金融資あっせん | R3 [1 件] | R4 [2 件] | |
| (8) 指定店 | R3 [90 店] | R4 [76 店] | 指定店の営業方針の変更によるものと推測される |

2 健康維持増進事業

- | | | | |
|-------------------|--------------------|--------------------|-------------------------------------|
| (1) 健康診断利用補助 | R3 [1,890 人] | R4 [2,067 人] | 日曜集団健康診断未実施に伴う代替として増加したと推測される |
| (2) 人間ドック利用補助 | R3 [53 人] | R4 [52 人] | |
| (3) 「おうちでドック」利用補助 | R3 [8 人] | R4 [1 人] | 健康診断受診を選択する会員の増加によるものと推測される |
| (4) 日曜集団健康診断 | R3 [140 人] | R4 [未実施] | ※後期のみ
..... 会場改修工事のため実施できず |
| (5) 健康ランド利用補助券 | R3 [6,433 枚] | R4 [8,012 枚] | 会員活動の増加によるものと推測される |
| (6) スポーツクラブ利用券 | R3 [1,847 枚] | R4 [1,428 枚] | 予算削減に伴う販売数の減 |
| (7) 区内公衆浴場回数券 | R3 [998 冊] | R4 [1,023 冊] | |
| (8) ゴルフ練習場回数券 | R3 [183 枚] | R4 [184 枚] | |
| (9) 体育館・プール利用回数券 | R3 [42 セット] | R4 [65 セット] | 会員活動の増加によるものと推測される |
| (10) スキー場リフト券 | R3 [202 枚] | R4 [191 枚] | |

3 老後生活安定事業

- | | | | |
|----------------|----------------|-----------------|-------------------------|
| (1) ライフプランセミナー | R3 [未実施] | R4 [11 人] | コロナ禍により3年ぶり実施による増 |
|----------------|----------------|-----------------|-------------------------|

4 自己啓発事業	増減理由（増減の大きいもの）
(1) 文化教養講座等利用補助・・・ R3 [107人] …… R4 [117人]	
(2) 美術展・展覧会等チケット・・ R3 [461枚] …… R4 [857枚]	コロナ禍の収束に伴う開催チケット数増
(3) 歌舞伎等鑑賞教室…………… R3 [71枚] …… R4 [29枚]	令和3年度は前年度公演中止多数により需要倍増したが、 …………… 令和4年度は例年並みの売りに戻ったものと推測される
(4) 図書カード…………… R3 [2,174枚] …… R4 [1,800枚]	ネット販売の普及に伴い図書カード利用者が減少したものと推測される
(5) 若手社員研修…………… R3 [未実施] …… R4 [27人]	コロナ禍により3年ぶり実施による増
5 余暇活動事業	
<レジャー施設>	
(1) 東京ドームシティ…………… R3 [882冊] …… R4 [953冊]	会員の余暇活動の増加によるものと推測される
(2) 東武動物公園…………… R3 [4,400枚] …… R4 [4,100枚]	鳥インフルエンザによる臨時休園の影響と推測される
(3) 西武園ゆうえんち…………… R3 [200枚] …… R4 [200枚]	
(4) スパリゾートハワイアンズ・・ R3 [1,392枚] …… R4 [1,897枚]	会員の余暇活動の増加によるものと推測される
(5) 指定レジャー施設利用補助・・ R3 [2,393枚] …… R4 [2,750枚]	会員の余暇活動の増加によるものと推測される
(6) 東京ディズニーリゾート ・コーポレートプログラム利用券・・ R3 [1,299枚] …… R4 [2,539枚]	会員の余暇活動の増加によるものと推測される
<食事・宿泊・ツアー>	
(7) 食事チケット…………… R3 [1,119枚] …… R4 [1,568枚]	会員の余暇活動の増加によるものと推測される
(8) 宿泊施設利用補助…………… R3 [2,004泊] …… R4 [2,739泊]	会員の余暇活動の増加によるものと推測される
(9) 会員制リゾート施設利用…… R3 [82件] …… R4 [131件]	会員の余暇活動の増加によるものと推測される
(10) あっせん日帰りバスツアー・・ R3 [未実施] …… R4 [未実施]	
(11) 日帰りツアー利用補助…………… R4 [83件]	※R4 新規事業
(12) 温泉&食事チケット…………… R4 [707枚]	※R4 新規事業
<各種チケット等>	
(13) プロ野球チケット…………… R3 [55枚] …… R4 [170枚]	コロナ禍の収束に伴う開催チケット数増

- (14) 各種スポーツ観戦チケット… R3 [94 枚] …… R4 [171 枚] …… コロナ禍の収束に伴う開催チケット数増
- (15) 国立演芸場… R3 [13 枚] …… R4 [29 枚] …… 会員の余暇活動の増加によるものと推測される
- (16) 潮干狩り券… R3 [546 枚] …… R4 [697 枚] …… 会員の余暇活動の増加によるものと推測される
- (17) ジェフグルメカード… R3 [3,058 セット] … R4 [2,999 セット]
- (18) 映画鑑賞パスポート券… R3 [3,949 枚] …… R4 [4,538 枚] …… 会員の余暇活動の増加によるものと推測される
- (19) 足立の花火有料席… R3 [開催中止] …… R4 [開催中止]
- (20) 各種イベントチケット… R3 [169 枚] …… R4 [905 枚] …… コロナ禍の収束に伴う開催チケット数増
- (21) 観劇・コンサート… R3 [1,695 枚] …… R4 [1,822 枚] …… コロナ禍の収束に伴う開催チケット数増
- (22) ローチケ b i z + …… R4 [25 件] ※R4 新規事業
- (23) 夏休み親子ものづくり体験… R3 [50 人] …… R4 [104 人] …… 募集定員数の増及び希望者の増
- (24) ディズニーキャラクター
バンケットランチプラン… R4 [96 人] ※R4 新規事業

6 財産形成支援事業

- 財形貯蓄（一般・住宅・年金） R3 [58 人] …… R4 [45 人] …… 積立期間満了による減
※新規募集は平成 29 年度から停止

7 生活産業広報紙発行事業

「公社ニュース トキメキ」発行（月 1 回・年間 1 2 回） 区内各戸配布 発行部数：346,000 部／月

8 加入促進事業

入会キャンペーンの実施
ホームページ、公社ニューストキメキ等を活用した広報活動
足立区ワークライフバランス認定企業、介護福祉事業所等へのダイレクトメールの送付

9 その他の事業

給付事業（祝金・弔慰金等の給付）… R3 [1,470 件] …… R4 [1,487 件]

5 事業所数及び会員数の推移

(1)事業所数及び会員数 (単位：人)

年度	事業所数	事業所増減数	会員数	会員数増減数
H26.3.31	4,708	△ 75	11,506	256
H27.3.31	4,793	85	11,941	435
H28.3.31	4,878	85	12,003	62
H29.3.31	4,923	45	12,236	233
H30.3.31	4,820	△ 103	12,107	△ 129
H31.3.31	4,661	△ 159	12,029	△ 78
R2.3.31	4,452	△ 209	11,429	△ 600
R3.3.31	4,167	△ 285	11,040	△ 389
R4.3.31	3,942	△ 225	10,547	△ 493
R5.3.31	3,751	△ 191	10,192	△ 355

(2)会員数の増減の内訳

	入会者数	退会者数	増減数
R3年度	878	1,371	△ 493
R4年度	901	1,256	△ 355

(3)退会者の主な退会理由

①退職・死亡・廃業・区外転出等	R3[70.3%]	R4 [72.5%]
②満75歳（給付金一部対象外）	R3[2.8%]	R4 [3.2%]
③福利厚生コスト削減	R3[3.7%]	R4 [3.3%]
④利用しない・魅力がない等	R3[23.2%]	R4 [21.0%]

(4)会員数拡大に向けた対応策

令和5年度は、コロナ禍前に人気の高かった「日帰りあっせんバスツアー」等の再開やデザインキャラクターバンケットランチプラン等新規事業の継続により事業の魅力をさらに高めていくとともに、入会金・会費無料キャンペーンの実施、企業訪問や資料配布等の勧誘活動を強化し、会員数拡大につなげていく。

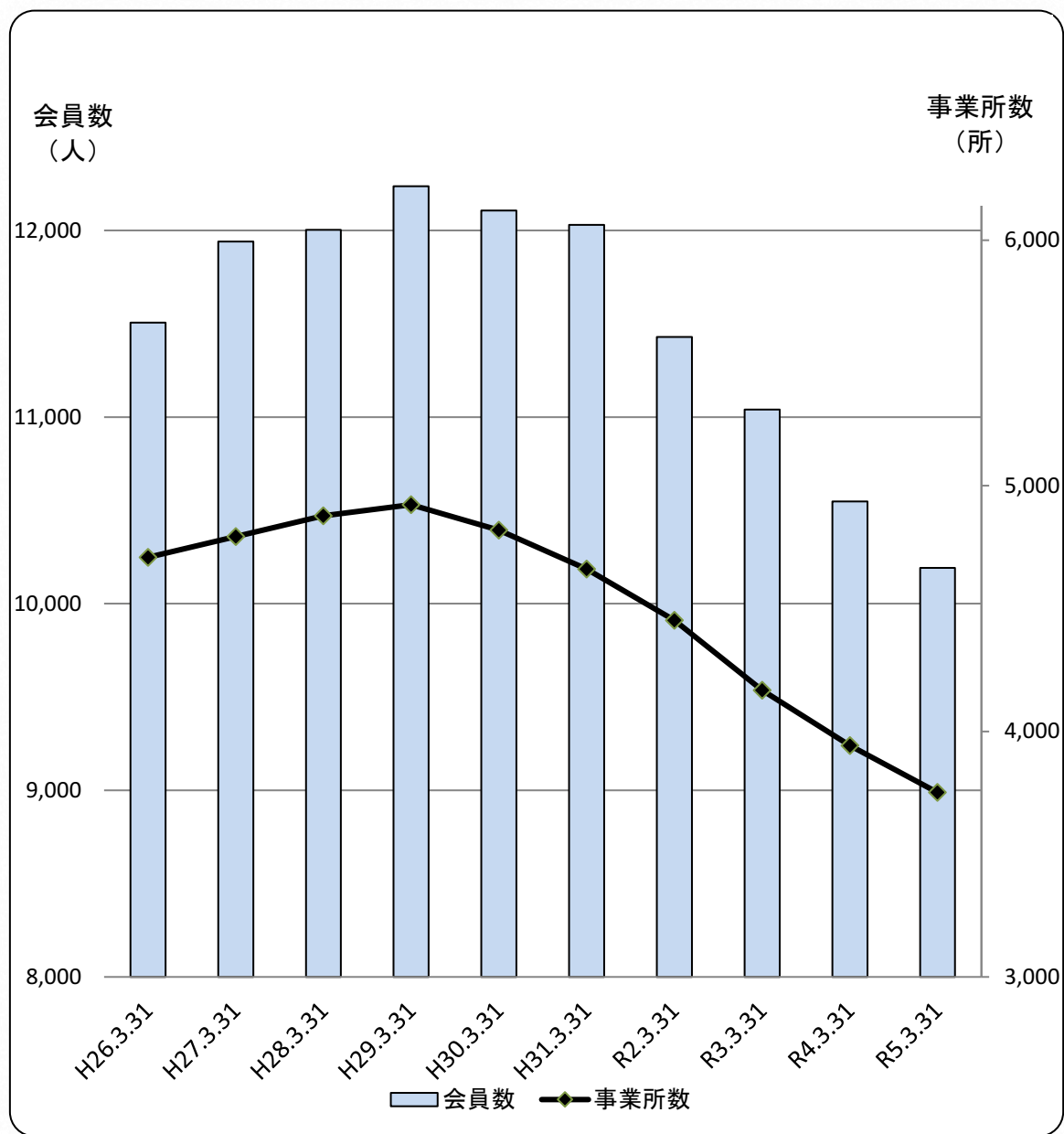

6 正味財産増減計算書

I 一般正味財産増減の部

1. 経常増減の部

(1) 経常収益

公益目的事業会計・収益事業等会計・法人会計

(単位：円)

勘定科目	当年度	前年度	増減	収益概要・主な増減理由
基本財産運用益				基本財産の運用益
基本財産受取利息 <1>	1,162,827	2,122,868	△ 960,041	基本財産の運用による利息収入 (1,162,827円/定期預金利息収入の減 △960,041円)
基本財産運用益計 <2>	1,162,827	2,122,868	△ 960,041	
特定資産運用益				特定資産の運用益
特定資産運用益 <3>	152,020	152,342	△ 322	特定資産の運用による利息収入 (152,020円/定期預金利息収入の減 △322円)
特定資産運用益計 <4>	152,020	152,342	△ 322	
受取入会金会費				会員の入会金及び会費収入
受取入会金会費 <5>	64,014,000	66,425,900	△ 2,411,900	入会金及び会費収入
受取入会金 <6>	129,000	92,600	36,400	入会金収入 (129,000円/新規入会者増による収入の増 36,400円)
受取会費 <7>	63,885,000	66,333,300	△ 2,448,300	会費収入 (63,885,000円/会員数減による収入の減 △2,444,300円)
受取入会金会費計 <8>	64,014,000	66,425,900	△ 2,411,900	
事業収益				
生活安定事業収益 <9>	34,703,100	33,059,500	1,643,600	カード販売代金、産地直送品あっせんの収益 ユニクロカード等販売収入 (25,301,900円/販売数の増 237,100円) 産地直送販売収入 (9,401,200円/販売数の増 1,406,500円)
健康維持増進事業収益 <10>	7,166,460	7,925,473	△ 759,013	健康診断受診料、回数券等販売代金の収益 集団健康診断受診料 (0円/実施中止による減 △962,600円) 区内公衆浴場回数券等の販売収入 (7,165,800円/販売数の増 208,400円) おうちでドック事務手数料収入 (660円/利用件数の減 △4,813円)
老後生活安定事業収益 <11>	28,000	0	28,000	セミナー参加費の収益 ライフプランセミナー事業参加費 (28,000円/実施再開による増 28,000円)
自己啓発事業収益 <12>	6,024,400	6,538,000	△ 513,600	チケット販売代金、研修参加費の収益 図書カード・美術展等チケット販売収入 (5,952,400円/販売数の減 △585,600円) 若手社員研修参加費 (72,000円/実施再開による増 72,000円)
余暇活動事業収益 <13>	46,051,700	36,001,500	10,050,200	チケット販売代金、参加費の収益 東武動物公園等遊園施設チケット販売収入 (11,880,100円/販売数の増 1,021,500円) プロ野球・スポーツ観戦チケット販売収入 (1,923,500円/販売数の増 874,000円)

勘定科目	当年度	前年度	増減	収益概要・主な増減理由
生活産業広報紙発行事業収益 <14>	77,098,780	72,733,815	4,364,965	国立演芸場入場券販売収入 (40,600円/販売数の増 23,700円) 潮干狩り券販売収入 (610,500円/販売数の増 189,100円) ジェフグルメカード販売収入 (8,097,300円/販売数の減 △159,300円) 映画鑑賞パスポート券販売収入 (5,406,800円/販売数の増 719,700円) 温泉&食事チケット販売収入 (2,121,000円/新規実施による増 2,121,000円) 各種イベントチケット販売収入 (2,021,700円/販売数の増 1,851,200円) 観劇コンサートチケット販売収入 (13,143,200円/販売数の増 2,652,300円) 夏休み親子ものづくり体験参加費 (158,000円/参加者の増 108,000円) ディズニーキャラクターバンケットランチプラン参加費 (649,000円/新規実施による増 649,000円) 生活産業広報紙発行収益 公社ニュース「トキメキ」記事掲載料 (41,126,184円/増減なし) 公社ニュース「トキメキ」広告料 (35,972,596円/広告掲載数の増 4,364,965円)
事業収益計 <15>	171,072,440	156,258,288	14,814,152	
受取補助金 受取区補助金 <16>	37,945,178	35,190,396	2,754,782	人件費、事務局管理運営費に対する区補助金 人件費補助金 (8,443,540円/再任用短時間職員の福利厚生費の増 701,661円) 管理費補助金 (13,751,379円/通信運搬費等の増 1,116,424円) 事業費補助金 (15,750,259円/ホームページ改修委託費等の増 936,697円)
受取補助金計 <17>	37,945,178	35,190,396	2,754,782	
雑収益 雑収益 <18>	23,602	19,625	3,977	雑収益 流動資産利息収入等 (23,602円/雑収益の増 3,977円)
広告・手数料収益 <19>	1,174,165	1,299,565	△125,400	会報誌Fromゆう・利用ガイド広告料等 (1,174,165円/広告手数料収入の減 △125,400円)
雑収益計 <20>	1,197,767	1,319,190	△121,423	
経常収益計 <21>	275,544,232	261,468,984	14,075,248	

(2)経常費用

公益目的事業会計

(単位：円)

勘定科目	当年度	前年度	増減	費用概要・主な増減理由
棚卸資産 <22>	△ 4,089,310	108,184	△ 4,197,494	
期首棚卸資産 <23>	6,285,030	6,393,214	△ 108,184	
期末棚卸資産 <24>	△ 10,374,340	△ 6,285,030	△ 4,089,310	
事業費 <25>	237,949,486	219,450,293	18,499,193	
事業人件費 <26>	3,264,064	2,787,235	476,829	事業課職員の人件費
給料手当 <27>	0	568,018	△ 568,018	臨時職員の賃金・手当(0円/臨時職員雇用終了に伴う減 △568,018円)
福利厚生費 <28>	3,264,064	2,219,217	1,044,847	事業課職員の共済組合負担金等(3,264,064円/再任用短時間職員負担金の増 1,044,847円)
事業運営費 <29>	25,549,576	26,010,215	△ 460,639	事業にかかる管理運営費
通信運搬費 <30>	9,476	8,385	1,091	携帯電話使用料(9,476円/使用料の増 1,091円)
減価償却費 <31>	0	259,200	△ 259,200	コンビニ収納システムソフトウェア(0円/減価償却終了に伴う減 △259,200円)
消耗品費 <32>	442,816	297,423	145,393	事業用消耗品(442,816円/コピー等消耗品の増 145,393円)
印刷製本費 <33>	6,470,556	6,317,547	153,009	利用ガイド・入会案内・会報誌Fromゆう印刷等(6,470,556円/利用ガイド印刷費の増 153,009円)
賃借料 <34>	2,143,311	2,043,986	99,325	パソコン・福祉共済システム機器のリース料(2,143,311円/システム更新に伴う増 99,325円)
支払手数料 <35>	882,660	916,790	△ 34,130	会費振替振込手数料等(882,660円/振替振込件数の減 △34,130円)
委託費 <36>	13,890,223	14,544,150	△ 653,927	Fromゆう配送委託、窓口業務委託費等(13,890,223円/ホームページ改修費の増等 1,031,657円) 福祉共済システム改修費(0円/改修終了による減 △1,685,584円)
租税公課 <37>	1,710,534	1,622,734	87,800	消費税・地方消費税(1,710,534円/課税額の増 87,800円)
生活安定事業費 <38>	44,712,444	40,096,474	4,615,970	生活安定事業にかかる経費
主催事業費 <39>	44,678,800	40,064,185	4,614,615	ユニクロカード等仕入経費(33,355,540円/区内商品券等の販売数の増 2,995,312円) 産地直送仕入経費(11,323,260円/販売数の増 1,619,303円)
信用保証料 <40>	33,644	32,289	1,355	生活資金融資あっせん信用保証料(33,644円/信用保証料の増 1,355円)
健康維持増進事業費 <41>	21,831,110	21,859,940	△ 28,830	健康維持増進事業にかかる経費
印刷製本費 <42>	42,900	0	42,900	健康診断利用承認書の印刷経費(42,900円/隔年印刷による増 42,900円)
負担金 <43>	1,942,600	2,266,000	△ 323,400	スポーツクラブ法人会員年会費(1,942,600円/施設閉鎖による負担金減 △323,400円)
利用補助費 <44>	12,857,600	11,583,900	1,273,700	委託健康診断、人間ドック、健康ランド等の利用補助(12,857,600円/利用実績の増 1,273,700円)
主催事業費 <45>	6,988,010	8,010,040	△ 1,022,030	集団健康診断事業経費(0円/実施休止による減 △1,331,660円) 区内公衆浴場回数券等仕入経費(6,988,010円/販売数の増 309,630円)
老後生活安定事業費 <46>	178,200	0	178,200	老後生活安定事業にかかる経費
主催事業費 <47>	178,200	0	178,200	ライフプランセミナー事業経費(178,200円/実施再開による増 178,200円)
自己啓発事業費 <48>	7,742,440	7,147,130	595,310	自己啓発事業にかかる経費
利用補助費 <49>	362,500	428,750	△ 66,250	文化教養講座、資格取得等補助(362,500円/利用実績の減 △66,250円)

勘定科目	当年度	前年度	増減	費用概要・主な増減理由
主催事業費 <50>	7,379,940	6,718,380	661,560	図書カード・美術展等仕入経費 (7,214,940円/販売数の増 496,560円) 若手社員研修経費 (165,000円/実施再開による増 165,000円)
余暇活動事業費	64,829,012	51,870,794	12,958,218	余暇活動事業にかかる経費
負担金 <52>	5,444,100	5,175,400	268,700	東京ドームシティ等法人会員年会費 (5,444,100円/販売数増及びローチケbiz+実施による増 268,700円)
委託費 <53>	316,800	316,800	0	ザグランリゾート施設管理委託費 (316,800円/増減なし)
利用補助費 <54>	10,135,100	6,808,520	3,326,580	指定レジャー施設利用補助 (856,900円/利用数の増 133,400円) 東京ディズニールゾート利用補助 (2,539,000円/利用数の増 1,240,000円) 食事チケット (1,095,200円/利用数の増 317,180円) 宿泊施設利用補助 (5,478,000円/利用数の増 1,470,000円) 日帰りツアー利用補助 (166,000円/新規実施による増 166,000円)
主催事業費 <55>	48,152,850	38,789,912	9,362,938	東武動物公園チケット仕入経費 (7,890,000円/販売数の減 △570,000円) プロ野球・各種スポーツ観戦チケット仕入経費 (2,251,930円/販売数の増 1,074,830円) 国立演芸場入場券仕入経費 (45,760円/販売数の増 28,160円) 潮干狩り券仕入経費 (976,800円/販売数の増 215,200円) ジェフグルメカード仕入経費 (8,730,000円/増減なし) 映画鑑賞券仕入経費 (6,368,200円/販売数の増 376,100円) 温泉&食事チケット仕入経費 (2,545,200円/新規実施による増 2,545,200円) 各種イベントチケット仕入経費 (2,380,980円/販売数の増 2,156,480円) 観劇コンサートチケット仕入経費 (15,630,780円/販売数の増 2,362,168円) 夏休み親子ものづくり体験実施経費 (379,500円/参加者の増 221,100円) ディズニーキャラクターバンケットランチプラン経費 (953,700円/新規実施による増 953,700円)
減価償却費 <56>	780,162	780,162	0	ザグランリゾート エレガント伊豆・建物共有持分の減価償却
財産形成事業費 <57>	0	0	0	
印刷製本費 <58>	0	0	0	
生活産業広報紙発行事業費 <59>	69,627,340	69,093,480	533,860	公社ニュース「トキメキ」発行経費
委託費 <60>	69,627,340	69,093,480	533,860	編集・広告営業委託費 (20,565,600円/委託費の減 △17,160円) 印刷委託費 (16,585,668円/印刷数の増 221,413円) 配布委託費 (32,476,072円/配布世帯数の増 329,607円)
加入促進事業費 <61>	215,300	566,665	△ 351,365	加入促進に係る事業費
加入促進事業費 <62>	215,300	566,665	△ 351,365	広告掲載・チラシ印刷等経費 (215,300円/広告入り郵便局窓口現金封筒経費の減 △351,365円)
雑費 <63>	0	18,360	△ 18,360	
雑費 <64>	0	18,360	△ 18,360	
公益・事業費計 <65>	233,860,176	219,558,477	14,301,699	

(2)経常費用

収益事業等会計

(単位：円)

勘定科目	当年度	前年度	増減	費用概要・主な増減理由
事業費				
事業人件費 <66>	171,793	146,697	25,096	事業課職員の人件費(※)
給料手当 <67>	0	29,896	△ 29,896	臨時職員の賃金・手当(※)
福利厚生費 <68>	171,793	116,801	54,992	給付事業に係る職員の共済組合事業主負担金配賦分(※)
事業運営費 <69>	1,247,184	1,262,407	△ 15,223	事業に係る管理運営費(※)
通信運搬費 <70>	499	441	58	給付事業に係る携帯電話利用料配賦分(※)
消耗品費 <71>	23,306	15,654	7,652	給付事業に係る事業用消耗品配賦分(※)
印刷製本費 <72>	340,556	332,503	8,053	給付事業に係る印刷経費配賦分(※)
賃借料 <73>	112,806	107,578	5,228	給付事業に係るパソコン等賃借料配賦分(※)
支払手数料 <74>	38,953	40,749	△ 1,796	給付事業に係る会費振替振込手数料配賦分(※)
委託費 <75>	731,064	765,482	△ 34,418	給付事業に係る窓口業務委託費等配賦分(※)
生活安定事業費 <76>	16,363,392	16,182,420	180,972	
給付金 <77>	16,363,392	16,182,420	180,972	会員等への給付金 (16,363,392円／給付実績の増 180,972円)
収益・事業費計 <78>	17,782,369	17,591,524	190,845	

(※)「収益事業等会計」における「事業人件費」及び「事業運営費」の金額は、「事業人件費」及び「事業運営費」経費全体の5%を案分で計上しているものであり、「主な増減理由」は公益目的事業会計のそれと同一であるため記載を省略した。

(2)経常費用

法人会計

(単位：円)

勘定科目	当年度	前年度	増減	費用概要・主な増減理由
管理費				
人件費	<79> 5,007,683	4,807,947	199,736	役員及び総務課職員の人件費
役員報酬	<80> 0	19,706	△ 19,706	役員報酬(理事長) (0円/足立区職員兼職に伴う皆減 △19,706円)
通勤手当	<81> 0	4,727	△ 4,727	役員通勤手当(理事長) (0円/足立区職員兼職に伴う皆減 △4,727円)
福利厚生費	<82> 5,007,683	4,783,514	224,169	総務課職員の共済組合負担金等 (5,007,683円/再任用短時間職員負担金の増 224,169円)
管理運営費	<83> 13,751,379	12,634,955	1,116,424	組織運営に係る管理運営費
会議費	<84> 3,265	5,597	△ 2,332	理事会・評議員会等茶代 (3,265円/お茶購入数の減 △2,332円)
会議交通費	<85> 282,000	75,000	207,000	役員・評議員の費用弁償 (282,000円/理事会・評議員会の開催回数増 207,000円)
旅費交通費	<86> 83,780	107,922	△ 24,142	職員出張旅費 (83,780円/出張回数の減 △24,142円)
通信運搬費	<87> 3,336,519	3,048,572	287,947	電話料金、会員への郵送費等 (3,336,519円/郵送経費の増 287,947円)
消耗品費	<88> 767,726	707,032	60,694	コピー機・FAX消耗品・事務用消耗品 (767,726円/コピー等消耗品の増 60,694円)
賃借料	<89> 3,104,118	2,971,956	132,162	オフィス家具・事務機器等の賃借料 (3,104,118円/パソコン更新に伴う増 132,162円)
保険料	<90> 218,846	220,796	△ 1,950	理事長傷害保険、動産総合保険、労災保険等 (218,846円/保険料の減 △1,950円)
租税公課	<91> 152,550	135,050	17,500	契約用収入印紙、理事・評議員登記印紙経費 (152,550円/契約用収入印紙の増 17,500円)
負担金	<92> 242,000	242,000	0	全福センター年会費等 (242,000円/増減なし)
委託費	<93> 2,676,495	2,441,944	234,551	財務会計事務委託、廃棄物処理、清掃委託等 (2,676,495円/PCソフト保守委託費の増 234,551円)
支払手数料	<94> 1,666,778	1,722,786	△ 56,008	法務登記手数料・口座振替手数料等 (1,666,778円/理事等変更登記経費の減 △56,008円)
交際費	<95> 15,038	0	15,038	懇親会会費等 (15,038円/理事逝去に伴う交際費 15,038円)
研修費	<96> 66,000	66,000	0	職員研修費 (66,000円/増減なし)
光熱水費	<97> 1,136,264	890,300	245,964	事務所の電気料金・水道料金 (1,136,264円/産業センター光熱水費の増 245,964円)
管理費計	<98> 18,759,062	17,442,902	1,316,160	

I 一般正味財産増減の部

2. 経常外増減の部

(1) 経常外収益

(2) 経常外費用

公益目的事業会計・収益事業等会計・法人会計

(単位：円)

勘定科目	当年度	前年度	増減
(1) 経常外収益			
経常外収益計 <99>	0	0	0
(2) 経常外費用			
経常外費用計 <100>	0	388,800	△ 388,800
当期経常外増減額 <101>	0	△ 388,800	388,800

勘定科目	当年度	前年度	増減
経常収益計 <102>	275,544,232	261,468,984	14,075,248
経常費用計 <103>	270,401,607	254,592,903	15,808,704
経常外収益計 <104>	0	0	0
経常外費用計 <105>	0	388,800	△ 388,800
当期一般正味財産増減額 <106>	5,142,625	6,487,281	△ 1,344,656
一般正味財産期首残高 <107>	240,343,027	233,855,746	6,487,281
一般正味財産期末残高 <108>	245,485,652	240,343,027	5,142,625

II 指定正味財産増減の部

勘定科目	当年度	前年度	増減
当期指定正味財産増減額 <109>	0	0	0
指定正味財産期首残高 <110>	500,000,000	500,000,000	0
指定正味財産期末残高 <111>	500,000,000	500,000,000	0

III 正味財産期末残高

正味財産期末残高 <112>	745,485,652	740,343,027	5,142,625
----------------	-------------	-------------	-----------