

厚生委員会情報連絡

令和元年8月21日

情報連絡事項	頁
(1) 「第46回足立区民健康まつり」の開催について	1
(2) 令和元年度永久歯フッ化物塗布事業（春実施）の結果について	2
(3) 令和元年度食育月間の取組結果について	4
(4) 小児慢性疾患医療費助成等の厚生労働大臣が定める疾患の追加等について	10
(5) 難病医療費助成等の厚生労働大臣が指定する指定難病の追加について	14

【参考】《エリアデザイン調査特別委員会報告事項》

※資料は、エリアデザイン調査特別委員会（政策経営部）の報告資料にあり

(1) 江北エリアデザインの取組み状況について

(衛 生 部)

厚生委員会情報連絡一覧表

令和元年8月21日

件名	内容	日時及び場所	PRの方法
<p>1 「第46回足立区民健康まつり」の開催について</p> <p>所管課 【衛生管理課】</p>	<p>区民の健康意識と生活の質の向上を図るため、足立区医療4団体と足立区との共催により「区民健康まつり」事業を開催する。</p> <p>1 区民健康まつり事業内容</p> <p>(1) 区民ロビー会場</p> <p>ア 「歯」、「薬物乱用防止」を題材とした小・中学生のポスター作品展示</p> <p>イ 薬物乱用防止対策による有害薬物（見本）などの展示</p> <p>(2) 庁舎ホール・ホワイエ会場</p> <p>各医療団体別の健康相談、検査・体験コーナー等の開設</p> <p>ア 健康相談コーナー</p> <p>内科、外科、整形外科、眼科、耳鼻咽喉科、皮膚科、泌尿器科、産婦人科、歯科一般のほか、認知症、心の悩み、栄養、薬、柔道整復などの無料相談</p> <p>イ 検査・体験コーナー</p> <p>心電図、血圧、尿等の検査をはじめ、「薬剤師のおしごと」などの体験コーナー、健康柔（やわら）体操など</p> <p>ウ 受診啓発コーナー</p> <p>がん検診・成人歯科健診の案内及び申込書の配布、パネル展示</p> <p>2 共催</p> <p>足立区医療4団体と足立区</p> <ul style="list-style-type: none"> ・ 足立区医師会 ・ 足立区歯科医師会 ・ 足立区薬剤師会 ・ 足立区柔道整復師会 	<p>【日時】</p> <p>令和元年 9月14日（土） 午後2時～ 4時</p> <p>【会場】</p> <p>足立区役所</p> <p>1階： 区民ロビー</p> <p>2階： 庁舎ホール</p> <p>【参加】</p> <ul style="list-style-type: none"> ・ 開催時間中は誰でも自由に参加可 ・ 参加はすべて無料 <p>※心電図、血圧脈波検査は人数制限あり</p>	<p>○区広報 あだち広報8/25号 掲載 区ホームページ掲載</p> <p>○ポスター・チラシ 区内医療機関（薬局を含む）、保健センター等、区民事務所、住区センター、図書館、地域学習センターなど</p> <p>○新聞 日刊紙（読売、朝日、毎日、産経）へのチラシ折込み</p>

厚生委員会情報連絡一覧表

令和元年8月21日

件名	内容	日時及び場所	PRの方法																																													
<p>2 令和元年度永久歯フッ化物塗布事業（春実施）の実施状況について、下記のとおり報告する。本事業は、モデル校（9校）において、平成29年度から3か年計画で開始し、令和元年度（最終年）は、小学2年生を対象に春・秋計2回実施予定である。</p> <p>所管課 【データヘルス推進課】</p>	<p>1 対象者及び内容 下記（1）～（3）すべてに該当する児童の6歳臼歯（永久歯）に、「フッ化物塗布」を行った。 （1）保護者の希望がある （2）6歳臼歯に未処置のむし歯がない （3）学校歯科医の指示がある</p> <p>2 実施期間 2017年度（平成29年度）秋から2019年度（令和元年度）。学校歯科健康診断（春・秋）と同時期に実施する。</p> <table border="1"> <thead> <tr> <th rowspan="2">2018年度 (30年度)</th> <th colspan="2">2017年度 (29年度)</th> <th colspan="2">2018年度 (30年度)</th> <th colspan="2">2019年度 (令和元年度)</th> </tr> <tr> <th>秋</th> <th>春</th> <th>秋</th> <th>春</th> <th>秋</th> </tr> </thead> <tbody> <tr> <td>小1</td> <td>—</td> <td>○</td> <td>○</td> <td>○</td> <td>○</td> </tr> <tr> <td>小2</td> <td>○</td> <td>○</td> <td>○</td> <td>—</td> <td>—</td> </tr> <tr> <td>小3</td> <td>○</td> <td>—</td> <td>—</td> <td>—</td> <td>—</td> </tr> </tbody> </table> <p>3 塗布希望及び塗布実施状況</p> <table border="1"> <thead> <tr> <th></th> <th>平成30年秋</th> <th>令和元年春</th> </tr> </thead> <tbody> <tr> <td>在籍者数</td> <td>1,324名</td> <td>681名</td> </tr> <tr> <td>希望調査書提出者(率)</td> <td>1,317名 (99.5%)</td> <td>677名 (99.4%)</td> </tr> <tr> <td>塗布希望者(率)</td> <td>1,050名 (79.3%)</td> <td>553名 (81.2%)</td> </tr> <tr> <td>塗布実施者(率)</td> <td>933名 (70.5%)</td> <td>510名 (74.9%)</td> </tr> </tbody> </table>	2018年度 (30年度)	2017年度 (29年度)		2018年度 (30年度)		2019年度 (令和元年度)		秋	春	秋	春	秋	小1	—	○	○	○	○	小2	○	○	○	—	—	小3	○	—	—	—	—		平成30年秋	令和元年春	在籍者数	1,324名	681名	希望調査書提出者(率)	1,317名 (99.5%)	677名 (99.4%)	塗布希望者(率)	1,050名 (79.3%)	553名 (81.2%)	塗布実施者(率)	933名 (70.5%)	510名 (74.9%)		
2018年度 (30年度)	2017年度 (29年度)		2018年度 (30年度)		2019年度 (令和元年度)																																											
	秋	春	秋	春	秋																																											
小1	—	○	○	○	○																																											
小2	○	○	○	—	—																																											
小3	○	—	—	—	—																																											
	平成30年秋	令和元年春																																														
在籍者数	1,324名	681名																																														
希望調査書提出者(率)	1,317名 (99.5%)	677名 (99.4%)																																														
塗布希望者(率)	1,050名 (79.3%)	553名 (81.2%)																																														
塗布実施者(率)	933名 (70.5%)	510名 (74.9%)																																														

厚生委員会情報連絡一覧表

令和元年8月21日

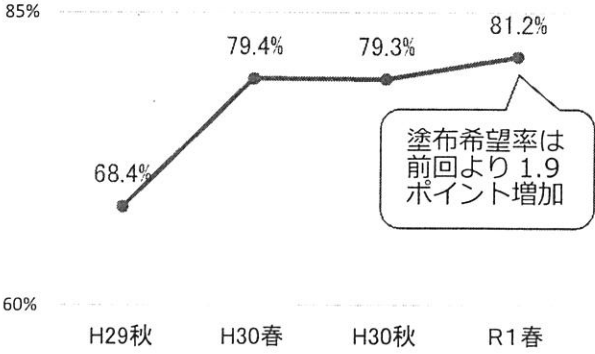
件名	内容	日時及び場所	PRの方法										
	<p style="text-align: center;">塗布希望率の推移 (平成29年度秋～令和元年度春)</p>  <table border="1" style="margin-left: auto; margin-right: auto;"> <caption>塗布希望率の推移データ</caption> <thead> <tr> <th>時期</th> <th>希望率 (%)</th> </tr> </thead> <tbody> <tr> <td>H29秋</td> <td>68.4%</td> </tr> <tr> <td>H30春</td> <td>79.4%</td> </tr> <tr> <td>H30秋</td> <td>79.3%</td> </tr> <tr> <td>R1春</td> <td>81.2%</td> </tr> </tbody> </table> <p>4 フッ化物塗布を希望しない理由 塗布を希望しない人数 124名 (18.2%)</p> <ul style="list-style-type: none"> ・ 歯科医院で塗布している 103名 (15.1%) ・ 効果がわからない 4名 (0.6%) ・ その他 6名 (0.9%) ・ 未記入 11名 (1.6%) <p>5 今後のスケジュール(予定) 令和元年9月～12月 事業実施(秋) 令和2年4月～6月 新小学3年生歯科健診結果入力・分析</p> <p>6 今後の方針 令和元年度(春実施)は、510名(74.9%)の児童にフッ化物塗布を実施した。歯科医院で塗布している103名と合わせると、90.0%の児童がフッ化物塗布を受けている状況にある。今後は、秋の実施結果ならびに事後アンケートを合わせて集計・分析し、本事業の評価を行っていく。</p>	時期	希望率 (%)	H29秋	68.4%	H30春	79.4%	H30秋	79.3%	R1春	81.2%		
時期	希望率 (%)												
H29秋	68.4%												
H30春	79.4%												
H30秋	79.3%												
R1春	81.2%												

厚生委員会情報連絡一覧表

令和元年8月21日

件名	内容	日時及び場所	PRの方法								
<p>3 令和元年度食育月間の取組結果について</p> <p>所管課 【こころとからだの健康づくり課】 【シティプロモーション課】 【学務課】 【子ども施設指導・支援担当課】</p>	<p>6月 は国の定める食育月間である。今年度の食育月間も「ちょい増し野菜」をテーマに、野菜をおいしく楽しく食べる取り組みを実施した。特に、あだちベジタベライフ協力店や保育園、学校、民間企業と連携し、子どもや若い世代を中心に啓発を行った。</p> <p>1 あだちベジタベライフ協力店での取り組み (1) “ちょいサラ” グランプリ等でのメニュー提供</p> <table border="1" data-bbox="411 723 1169 1021"> <thead> <tr> <th>内容</th> <th>実績</th> </tr> </thead> <tbody> <tr> <td>“ちょいサラ” メニューの提供</td> <td>19 店舗 961 食 (30年度 12 店舗 568 食)</td> </tr> <tr> <td>50 円引き野菜メニューの提供等 (ちょい増しメニュー含む)</td> <td>19 店舗 4,234 食 (30年度 23 店舗 4,566 食)</td> </tr> <tr> <td>合計</td> <td>38 店舗 5,195 食</td> </tr> </tbody> </table> <p>(30年度：延 35 店舗 5,134 食)</p> <p>※ “ちょいサラ” グランプリとは、250円から500円以内で、「夏野菜をおいしく食べるメニュー」を競うコンテスト。グランプリ各賞については、選考の上、10月6日に開催される北足立市場まつりで表彰予定</p> <p>※ “ちょいサラ” メニュー及び50円引き野菜メニューを食べた方にアンケートを実施 回収枚数903枚【別紙1参照】</p> <p>(2) スタンプラリーの実施 “ちょいサラ” メニューを食べてスタンプを2個集めた方にベジタベマグカップ又はエコバッグをプレゼント 176個配付(30年度:104個)</p> <p>2 区内青果店（北足立市場協会）との連携 ベジタベライフ協力店に登録している青果店36店舗で、野菜を購入した方を対象にベジタベエコバックをプレゼント 各店舗先着20名に、計720枚を配付</p>	内容	実績	“ちょいサラ” メニューの提供	19 店舗 961 食 (30年度 12 店舗 568 食)	50 円引き野菜メニューの提供等 (ちょい増しメニュー含む)	19 店舗 4,234 食 (30年度 23 店舗 4,566 食)	合計	38 店舗 5,195 食	<p>6月1日 (土) ~ 6月30日 (日)</p> <p>6月19日 (水)</p>	<p>○あだち広報5月25日号掲載(食育月間特集)</p> <p>○食育月間啓発リーフレット配布60,000部、食育月間啓発ポスター掲示1,500部</p> <p>○懸垂幕・横断幕の設置 [懸垂幕] 足立区役所本庁舎、北千住マルイ [横断幕] 足立区役所本庁舎</p>
内容	実績										
“ちょいサラ” メニューの提供	19 店舗 961 食 (30年度 12 店舗 568 食)										
50 円引き野菜メニューの提供等 (ちょい増しメニュー含む)	19 店舗 4,234 食 (30年度 23 店舗 4,566 食)										
合計	38 店舗 5,195 食										

厚生委員会情報連絡一覧表

令和元年8月21日

件名	内容	日時及び場所	PRの方法																		
	<p>3 主な料理体験教室・講演会</p> <p>簡単であってもバランスのとれた食生活を可能とする実践力「あだち 食のスタンダード」の定着を図るため、さまざまな場所で教室を実施した。</p> <table border="1" data-bbox="395 548 1173 1093"> <thead> <tr> <th>内容</th> <th>回数</th> <th>参加者</th> </tr> </thead> <tbody> <tr> <td>学童保育室での料理教室</td> <td>11回</td> <td>子ども 325人</td> </tr> <tr> <td>地域学習センター等で行った野菜料理教室</td> <td>41回</td> <td>親子 778人 子ども 298人 大人 401人</td> </tr> <tr> <td>高校生対象出張朝ごはん教室</td> <td>2回</td> <td>高校3年生 232人</td> </tr> <tr> <td>北足立市場協会協力による「食べる！楽しむ！学ぶ！」ベジタベ教室</td> <td>1回</td> <td>親子 31人 大人 27人</td> </tr> <tr> <td>合計</td> <td>55回</td> <td>2,092人</td> </tr> </tbody> </table> <p>(30年度：43回 2,052人)</p> <p>4 企業との連携</p> <p>(1) セブン&アイグループとの連携</p> <p>①セブン-イレブン・ジャパン 計125店舗</p> <ul style="list-style-type: none"> 各店舗のサラダや惣菜の棚に、ちよい増し野菜の啓発ポップ等を設置 <p>②イトーヨーカ堂</p> <ul style="list-style-type: none"> 区管理栄養士考案「やさい100グラムレシピ」を店頭設置(4店舗) 「やさい100グラムレシピ」の調理実演(西新井アリオ店) 休憩スペースを活用したベジタベ啓発ブース「ベジ処」を展開(竹の塚店) <p>③セブン&アイ・フードシステムズ(デニーズ)</p> <ul style="list-style-type: none"> 店頭にのぼり旗やポップを掲出(5店舗) 	内容	回数	参加者	学童保育室での料理教室	11回	子ども 325人	地域学習センター等で行った野菜料理教室	41回	親子 778人 子ども 298人 大人 401人	高校生対象出張朝ごはん教室	2回	高校3年生 232人	北足立市場協会協力による「食べる！楽しむ！学ぶ！」ベジタベ教室	1回	親子 31人 大人 27人	合計	55回	2,092人	<p>6月2日(日)～6月30日(日)</p> <p>学童保育室、地域学習センター、ギャラクシティ、幼稚園、高校、北足立市場等</p> <p>6月1日(土)～6月30日(日)</p>	
内容	回数	参加者																			
学童保育室での料理教室	11回	子ども 325人																			
地域学習センター等で行った野菜料理教室	41回	親子 778人 子ども 298人 大人 401人																			
高校生対象出張朝ごはん教室	2回	高校3年生 232人																			
北足立市場協会協力による「食べる！楽しむ！学ぶ！」ベジタベ教室	1回	親子 31人 大人 27人																			
合計	55回	2,092人																			

厚生委員会情報連絡一覧表

令和元年8月21日

件名	内容	日時及び場所	PRの方法
	<p>5 その他の啓発</p> <p>(1) デジタルサイネージを活用したレシピ動画等の配信 ・ビュー坊テレビ、北千住マルイ地下食品売場</p> <p>(2) 食育を特集した広報番組の作成及び配信 ・J:COM足立、TOKYO MX動画配信サービス、区公式YouTubeチャンネル「動画 de あだち」、イトーヨーカドー竹の塚店等</p> <p>(3) 区ホームページ、A-メール、クックパッドで、簡単野菜レシピを配信 計5回(30度:7回)</p> <p>(4) フェイスブックでベジタベライフ協力店や料理教室等を紹介 計39回(30度:32回)</p> <p>(5) 食育月間パネル展示 足立区役所アトリウム、ギャラクシティ</p> <p>6 プレゼント企画の実施 食育月間事業に参加し、アンケートを答えた方に、抽選で豪華景品をプレゼント ・野菜の詰め合わせ 10名(北足立市場協会協力) ・小松菜収穫体験 10名(JA東京スマイル直売部会協力) ・ベジタベライフグッズ 30名</p> <p>7 今後の方針 今後も区民の野菜摂取量の増加に向けて、ベジタベライフ協力店や民間企業等と協働・協創し、野菜摂取の少ない若い世代が、気軽に野菜を摂取できる環境整備を行う。また、凝った料理を覚えるよりも簡単であってもバランスのとれた食生活を可能とする実践力=「あだち 食のスタンダード」の定着を、おいしい給食推進事業と連携して進めていく。</p>	<p>ビュー坊テレビ 6月11日(火) ~6月30日 (日) 北千住マルイ 6月23日(日) ~6月30日 (日) J:COM 足立 6月8日(土)~ TOKYO MX 動画 配信サービス・動 画 de あだち 6月14日(金)~</p> <p>パネル展示 [区役所] 6月3日(月) ~6月12日 (水) [ギャラクシティ] 6月12日(水) ~6月30日 (日)</p> <p>7月下旬 抽選 8月上旬 発送</p>	

【概要版】

令和元年度 6月食育月間

あだちベジタベライフ協力店「ちょいサラメニュー」及び「50円引き野菜メニュー」アンケート結果

1 アンケート実施期間・回収枚数・対象店舗

【実施期間】令和元年6月1日～30日

【回収枚数】903枚

【対象店舗】協力店38店舗

2 結果

(1) 食育月間アンケート男女別割合

回答者の、男性が27%、女性が70%で、女性の方が多かった。

食育月間アンケート男女別割合

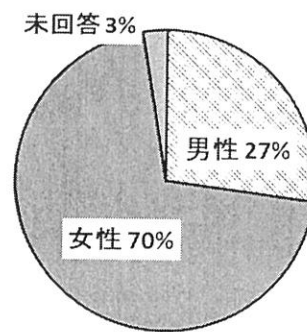

(2) 「ちょいサラメニュー」及び「50円引き野菜メニュー」の年代別提供割合

年代別・性別で比較すると、男性は30歳代をピークに、女性は40歳代をピークに、幅広い年齢層で利用されていた。

「ちょいサラメニュー」及び「50円引き野菜メニュー」の提供割合

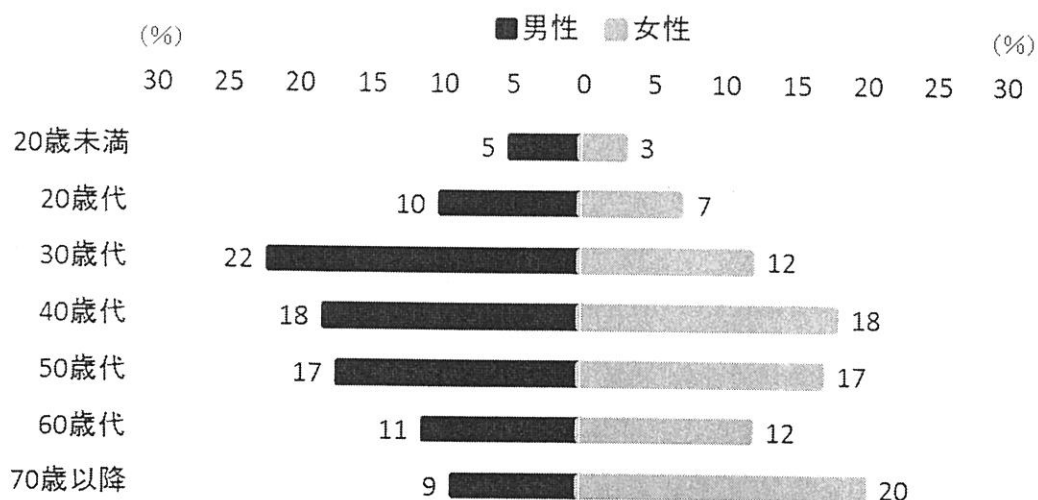

(3) 食事ごとの野菜摂取率について

食事ごとの野菜摂取率について確認したところ、20～40 歳代では朝食の野菜摂取率が20～30%と低く、昼食の野菜摂取率は、どの世代も50%前後であった。

朝・昼・夕別野菜摂取量(年代別)

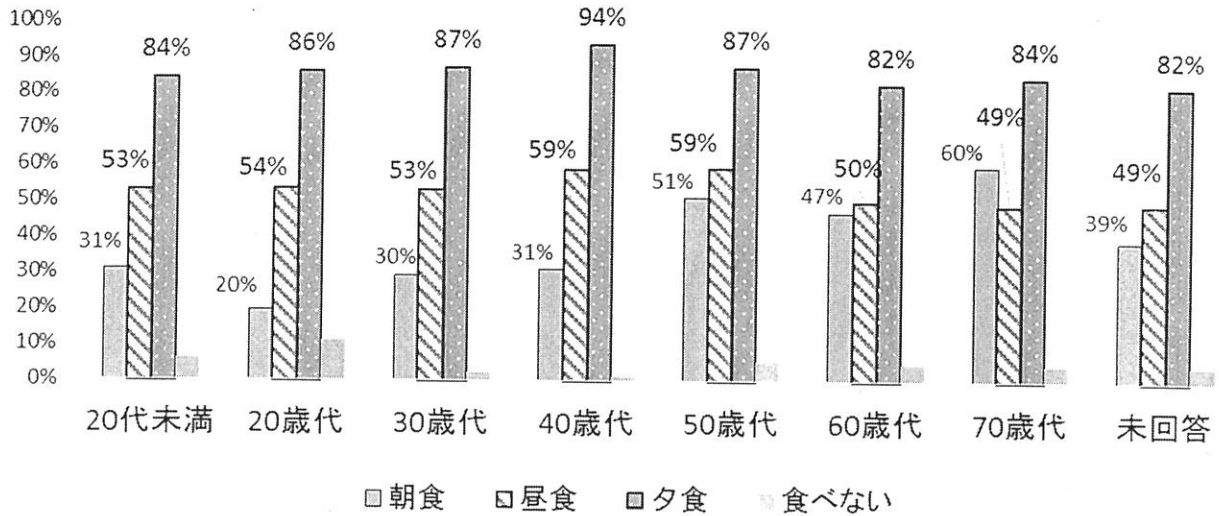

(4) 野菜を食べない理由について

「野菜を食べない理由」を質問したところ、「食事を3食たべていない」、「料理をする時間がない」、「料理をするのが面倒」が多かった。

毎食野菜を食べない理由

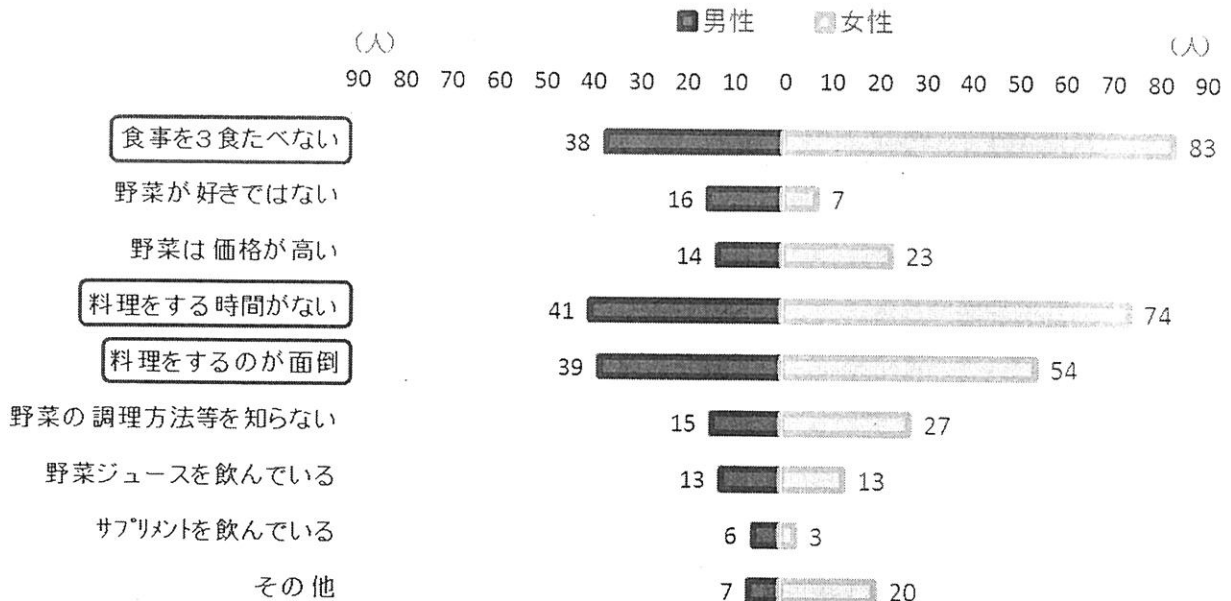

(5) ベジ・ファーストの浸透率について

野菜から食べる割合は、男性で7割、女性で8割であった。

野菜から食べる割合

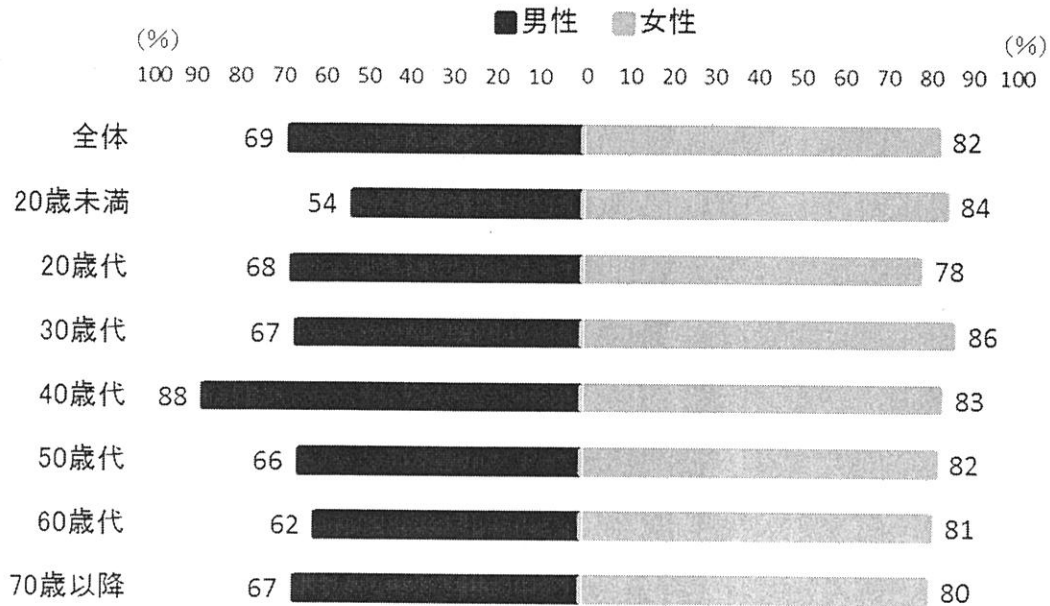

(6) 「あだちベジタベライフ協力店」を知ったきっかけについて

ベジタベライフ協力店を知ったきっかけは、「来店時」がもっとも多かった。

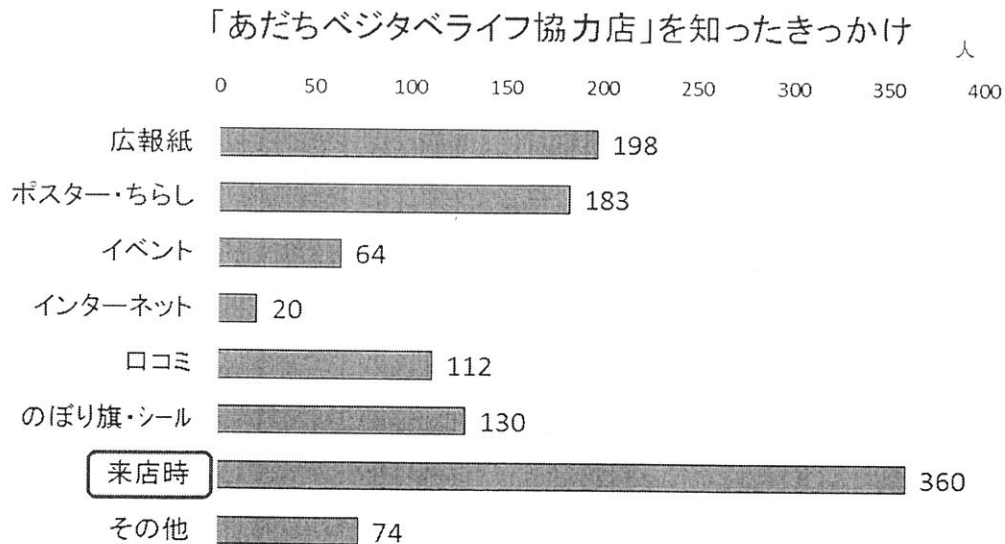

厚生委員会情報連絡一覧表

令和元年8月21日

件名	内容	日時及び場所	PRの方法
<p>4 小児慢性疾患医療費助成等の厚生労働大臣が定める疾患の追加等について</p> <p>所管課 【保健予防課】</p>	<p>児童福祉法（昭和22年法律第164号）第21条の5の規定に基づき、厚生労働大臣が定める小児慢性特定疾病について、新たに6疾病が追加された。</p> <p>1 主な改正内容</p> <p>（1）国が指定する756疾病から762疾病に拡大【別紙2参照】</p> <p>（2）疾病の追加に伴う既存の小児慢性特定疾病の名称変更【別紙3参照】</p> <p>（3）既存の対象疾病について疾患区分を変更【別紙4参照】</p> <p>2 適用年月日 令和元年7月1日</p>		<p>区広報9月10日号、区ホームページで周知</p>

追加となる小児慢性特定疾病

1 1 神経・筋疾患	
区分	疾病名
脳動静脈奇形	脳動静脈奇形
海綿状血管腫（脳脊髄）	海綿状血管腫（脳脊髄）
脳形成障害	巨脳症－毛細血管奇形症候群

1 2 慢性消化器疾患	
区分	疾病名
非特異性多発性小腸潰瘍症	非特異性多発性小腸潰瘍症

1 3 染色体又は遺伝子に変化を伴う症候群	
区分	疾病名
染色体又は遺伝子に変化を伴う症候群	M E C P 2 重複症候群
	武内・小崎症候群

小児慢性特定疾病の追加に伴い、既存の小児慢性特定疾病について疾病の名称を変更するもの

6 膠原病（注1）		
区分	改正前（現行）の病名	改正後の病名
スティーヴンス・ジョンソン症候群	スティーヴンス・ジョンソン症候群	スティーヴンス・ジョンソン症候群（中毒性表皮壊死症を含む）（注2）

（注1） 疾患群を「膠原病」から「皮膚疾患」へ移行し、それに伴い疾病の状態の程度を修正する。

（注2） より広い概念である「スティーヴンス・ジョンソン症候群（中毒性表皮壊死症を含む）」に疾病の名称を変更する。

既存の小児慢性特定疾病について疾患区分変更

1 2 慢性消化器疾患		
疾病名	改正前（現行）の区分	改正後の区分
潰瘍性大腸炎	炎症性腸疾患	炎症性腸疾患（自己免疫性腸症を含む）
クローン病	炎症性腸疾患	炎症性腸疾患（自己免疫性腸症を含む）
早期発症型炎症性腸疾患	炎症性腸疾患	炎症性腸疾患（自己免疫性腸症を含む）
自己免疫性腸症（IPEX症候群を含む。）	自己免疫性腸症	炎症性腸疾患（自己免疫性腸症を含む）
先天性門脈欠損症	先天性門脈欠損症	肝血行異常症
門脈圧亢進症（バンチ症候群を含む。）	門脈圧亢進症	肝血行異常症
門脈・肝動脈瘻	門脈・肝動脈瘻	肝血行異常症
先天性肝線維症	先天性肝線維症	肝硬変症
総排泄腔遺残	総排泄腔遺残	総排泄腔異常症
総排泄腔外反症	総排泄腔外反症	総排泄腔異常症
アミラーゼ欠損症	先天性吸収不全	難治性下痢症
エンテロキナーゼ欠損症	先天性吸収不全	難治性下痢症
ショ糖イソ麦芽糖分解酵素欠損症	先天性吸収不全	難治性下痢症
先天性グルコース・ガラクトース吸収不良症	先天性吸収不全	難治性下痢症
腸リンパ管拡張症	腸リンパ管拡張症	難治性下痢症
乳糖不耐症	先天性吸収不全	難治性下痢症
微絨毛封入体病	微絨毛封入体病	難治性下痢症
リパーゼ欠損症	先天性吸収不全	難治性下痢症
原発性硬化性胆管炎	原発性硬化性胆管炎	免疫性肝疾患
自己免疫性肝炎	自己免疫性肝炎	免疫性肝疾患
新生児ヘモクロマトーシス	新生児ヘモクロマトーシス	免疫性肝疾患

厚生委員会情報連絡一覧表

令和元年8月21日

件名	内容	日時及び場所	PRの方法						
<p>5 難病医療費助成等の厚生労働大臣が指定する指定難病の追加について</p> <p>所管課 【保健予防課】 【障がい福祉課】</p>	<p>難病の患者に対する医療等に関する法律（平成26年法律第50号）第5条第1項の規定に基づき厚生労働大臣が指定する指定難病について、新たな指定難病の追加（2疾病）が行われた。</p> <p>東京都難病患者等に係る医療費等の助成に関する規則の改正に基づき、足立区難病患者福祉手当条例施行規則の改正も行った。</p> <p>1 新たに追加される指定難病</p> <table border="1" data-bbox="475 857 1066 1093"> <thead> <tr> <th data-bbox="475 857 587 920">番号</th> <th data-bbox="587 857 1066 920">指定難病名</th> </tr> </thead> <tbody> <tr> <td data-bbox="475 920 587 983">332</td> <td data-bbox="587 920 1066 983">膠様滴状角膜ジストロフィー</td> </tr> <tr> <td data-bbox="475 983 587 1093">333</td> <td data-bbox="587 983 1066 1093">ハッチンソン・ギルフォード症候群</td> </tr> </tbody> </table> <p>2 適用年月日 令和元年7月1日</p>	番号	指定難病名	332	膠様滴状角膜ジストロフィー	333	ハッチンソン・ギルフォード症候群		<p>福祉部と連携して周知</p> <ul style="list-style-type: none"> ・区広報9月10日号、区ホームページ ・各保健センター等、障がい福祉課障がい給付係及び各援護係でのチラシ配布
番号	指定難病名								
332	膠様滴状角膜ジストロフィー								
333	ハッチンソン・ギルフォード症候群								