

区民委員会情報連絡

令和8年6月26日

情報連絡事項	頁
1 令和7年度休日開庁の実施結果について	2
2 地方税に関する事務における特定個人情報保護評価の再実施について .	4
3 「納期内納税キャンペーン」の実施結果について	5
4 口座振替新規加入キャンペーンの実施について（特別区民税・ 都民税・森林環境税、国民健康保険料）	8
5 令和7年度各種証明書のコンビニ交付の状況について	13
6 口座振替新規加入キャンペーンアンケートの集計結果について （国民健康保険料）	17

(区 民 部)

区民委員会情報連絡

令和8年6月26日

件名	令和7年度休日開庁の実施結果について					
所管部課名	<p>区民部課税課 納税課、特別収納対策課、戸籍住民課、国民健康保険課、高齢医療・年金課、福祉部親子支援課、介護保険課、子ども家庭部保育・入園課</p>					
内容	<p>令和7年度休日開庁の実績を、以下のとおり報告する。</p> <p>1 事業の目的 休日に本庁舎窓口の一部を開庁することにより、区民の利便性の向上を図ることを目的とする。</p> <p>2 実施日 毎月第4日曜日（年12回実施） 午前9時から午後4時まで</p> <p>3 令和7年度の実績 （1）来庁者及び取扱い件数等</p>					
		来庁者 対応件数 (延べ件)	入電対応 件数 (件)	納付相談(再 掲)・催告 (件)	取扱い金額 (円)	従事 職員 (延べ人)
	課税課	709	181	-	158,700	133
	納税課	395	299	1,330	3,798,296	246
	特別収納対策課	19	16	58	0	15
	戸籍住民課	8,382	590	-	1,125,840	579
	戸籍住民課マイナンバーカード交付担当	3,354	187	-	193,000	218
	国民健康保険課	1,441	482	1,228	3,242,385	139
	高齢医療・年金課	408	74	7	274,000	79
	親子支援課	490	58	-	-	149
	介護保険課	79	46	14	308,420	36
	保育・入園課	104	28	-	-	43
	計	15,381	1,961	2,637	9,100,641	1,637
	前年度実績 (R6.4~R7.3)	15,176	1,661	2,498	10,768,061	1,566
前年度比(%)	1.4	18.1	5.6	▲ 15.5	4.5	
	<p>(2) 令和7年度は12回実施し、1回あたりの来庁者対応件数は1,282件であった。</p> <p>(3) 来庁者対応件数は、令和6年度と比較し205件増加している。主な要因は、予約枠を増やしたことによる戸籍住民課マイナンバーカード交付担当の件数が732件増加したことである。 一方で、その他の窓口については、各種証明書のコンビニ交付率の上昇等を背景に527件減少した。</p> <p>(4) 入電対応件数についても、令和6年度と比較し300件増加している。これは、マイナンバーカード交付や電子証明書の更新についての問い合わせ件数が139件増加していることが主な要因である。</p>					

4 休日開庁来庁者対応件数と各種証明書のコンビニ交付率の推移

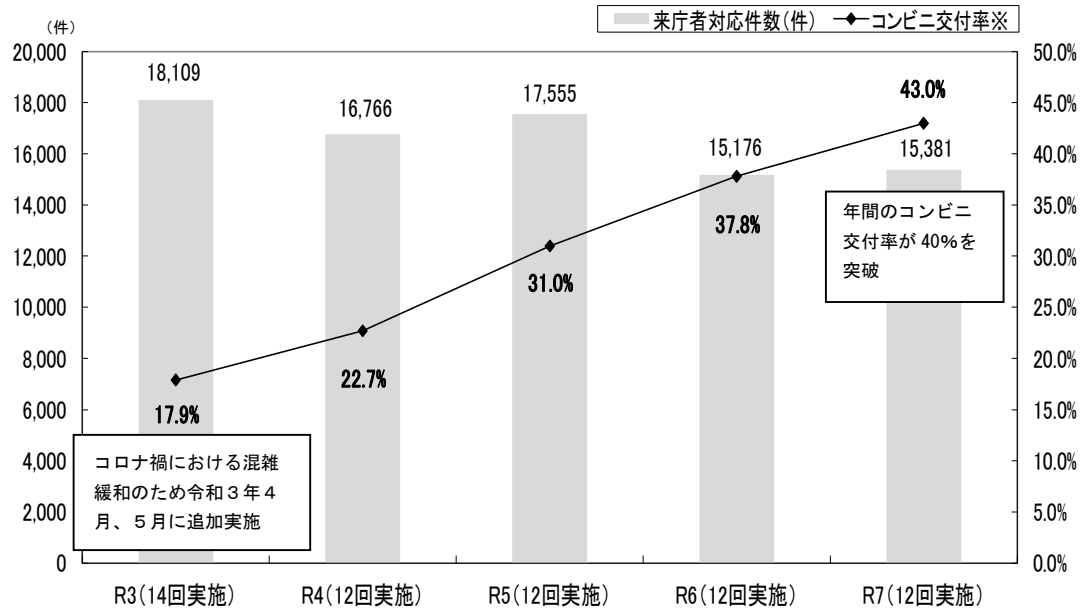

※コンビニ交付率とは、証明書発行通数に占めるコンビニでの発行割合のこと

5 問題点・今後の方針

引き続き、各種証明書のコンビニ交付をあだち広報や区ホームページで周知する。



区民委員会情報連絡

令和8年6月26日

件名	地方税に関する事務における特定個人情報保護評価の再実施について
所管部課名	区民部課税課
内容	<p>軽自動車税納税通知書の電子交付が法人あては令和9年4月から、個人あては令和10年4月から全国的に開始される。電子交付を希望する納税者はマイナポータル等から申請を行うため、特定個人情報を扱う事務が新たに発生する。</p> <p>今回の対応により、特定個人情報ファイルに関する事務に変更が生じ、重要な変更該当するため、再評価を実施する。</p> <p>1 特定個人情報保護評価の目的</p> <p>特定個人情報ファイルの適切な取扱いを確保し、情報の漏洩等の発生を未然に防ぎ、プライバシー等を保護することを目的とする。</p> <p>2 スケジュール（予定）</p> <p>(1) 特定個人情報保護評価書（案）を作成 令和8年6月</p> <p>(2) パブリックコメントの実施</p> <p>ア 時期 令和8年7月27日（月）～8月26日（水）</p> <p>イ 方法 あだち広報7月25日号、ホームページ等において区民に周知し、所管課窓口、ホームページにて資料を閲覧に供する。意見については、書面にて所管課窓口へ持参、郵送、ファックスまたはホームページの意見受付フォームにて入力されたものを受け付ける。</p> <p>(3) 区の情報公開・個人情報保護審議会小委員会による第三者点検 令和8年9月</p> <p>(4) 区民委員会への結果報告 令和8年11月（予定）</p> <p>(5) 特定個人情報保護評価書の公表 令和8年12月</p> <p>3 納税通知書電子交付及び納付の概要</p> <p>納税通知書が電子交付された場合、印字されたQRコードを用いて電子納付が可能となる。これにより、紙の納付書を使用せず、スマートフォン等で通知の確認から納付まで行うことが可能となる。</p> <p>4 今後の方針</p> <p>(1) 評価書（案）に対する区民等の意見や、第三者点検の実施結果について検討し、評価書に反映させる。</p> <p>(2) 第三者点検終了後、速やかに国の個人情報保護委員会に提出する。</p>

区民委員会情報連絡

令和8年6月26日

件名	「納期内納税キャンペーン」の実施結果について																												
所管部課名	区民部納税課																												
内容	<p>特別区民税・都民税や固定資産税などの納期内納税を推進するため、キャンペーンを実施したので結果を報告する。</p> <p>1 キャンペーン実施状況</p> <table border="1" data-bbox="434 577 1386 1167"> <thead> <tr> <th>日時</th> <th>配布場所</th> <th>参加人数</th> <th>配布部数</th> <th>参加団体</th> </tr> </thead> <tbody> <tr> <td>5月13日(水) 午後2時 ～午後3時</td> <td>北千住駅前</td> <td>27</td> <td>700</td> <td>足立都税事務所 足立税務署 足立納税貯蓄組合連合会 足立区納税課</td> </tr> <tr> <td rowspan="3">5月15日(金) 午後2時 ～午後3時</td> <td>西新井駅前</td> <td>25</td> <td>500</td> <td>足立都税事務所 西新井税務署 西新井納税貯蓄組合連合会 足立区納税課</td> </tr> <tr> <td>竹ノ塚駅前</td> <td>6</td> <td>400</td> <td>足立区納税課</td> </tr> <tr> <td>梅島駅前</td> <td>2</td> <td>200</td> <td>足立区課税課</td> </tr> <tr> <td>合計</td> <td></td> <td>60</td> <td>1,800</td> <td></td> </tr> </tbody> </table> <p>2 配布物</p> <ol style="list-style-type: none"> ① 案内チラシ (※別紙1参照) ② ボールペン ③ 付箋 (貼れるメモ) ④ ウェットティッシュ ⑤ ポケットティッシュ (※別紙2参照) <p style="text-align: center;">納税キャンペーンの様子</p> <div style="display: flex; justify-content: space-around;"> <div data-bbox="384 1529 868 1895">  <p style="text-align: center;">北千住駅前</p> </div> <div data-bbox="896 1536 1372 1895">  <p style="text-align: center;">西新井駅前</p> </div> </div> <p>3 今後の予定</p> <p>コミュニティバス「はるかぜ」への車内広告や庁用車へのマグネット貼付など、期限内納付の周知啓発を行っていく。</p>	日時	配布場所	参加人数	配布部数	参加団体	5月13日(水) 午後2時 ～午後3時	北千住駅前	27	700	足立都税事務所 足立税務署 足立納税貯蓄組合連合会 足立区納税課	5月15日(金) 午後2時 ～午後3時	西新井駅前	25	500	足立都税事務所 西新井税務署 西新井納税貯蓄組合連合会 足立区納税課	竹ノ塚駅前	6	400	足立区納税課	梅島駅前	2	200	足立区課税課	合計		60	1,800	
日時	配布場所	参加人数	配布部数	参加団体																									
5月13日(水) 午後2時 ～午後3時	北千住駅前	27	700	足立都税事務所 足立税務署 足立納税貯蓄組合連合会 足立区納税課																									
5月15日(金) 午後2時 ～午後3時	西新井駅前	25	500	足立都税事務所 西新井税務署 西新井納税貯蓄組合連合会 足立区納税課																									
	竹ノ塚駅前	6	400	足立区納税課																									
	梅島駅前	2	200	足立区課税課																									
合計		60	1,800																										

足立都税事務所・足立区役所からのお知らせ

納期内納税にご協力をお願いします。

自動車税と軽自動車税

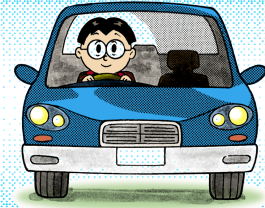

納期限 **6月1日(月)**

固定資産税・都市計画税(第1期)



納期限 **6月30日(火)**

第2期 納期限 令和8年 9月 30日(水)
 第3期 納期限 令和8年 12月 28日(月)
 第4期 納期限 令和9年 3月 1日(月)

特別区民税・都民税・森林環境税(第1期)

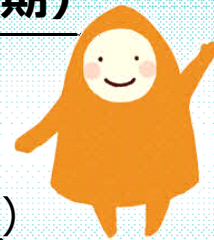

納期限 **6月30日(火)**

第2期 納期限 令和8年 8月 31日(月)
 第3期 納期限 令和8年 11月 2日(月)
 第4期 納期限 令和9年 2月 1日(月)

税に関するご質問はこちらまでお願いいたします。

税金の種類	問合せ先	電話番号
固定資産税・都市計画税	足立都税事務所	03-5888-6211(代表)
特別区民税・都民税・森林環境税	足立区役所納税課 (納税に関するご相談)	03-3880-5235
軽自動車税		03-3880-5236 03-3880-5237
自動車税	東京都自動車税コールセンター	03-3525-4066

※お電話の際はおかけ間違いのないようお願いいたします。

【表面】



【裏面】

特別区民税・都民税・軽自動車税の支払い期限

特別区民税・都民税第 1 期納期	6	月末
特別区民税・都民税第 2 期納期	8	月末
特別区民税・都民税第 3 期納期	10	月末
特別区民税・都民税第 4 期納期	1	月末
軽自動車税納期	5	月末

※土曜日・日曜日・祝祭日の場合、各納付期限日は翌営業日に持ち越されます。

足立区区民部納税課



区民委員会情報連絡

令和8年6月26日

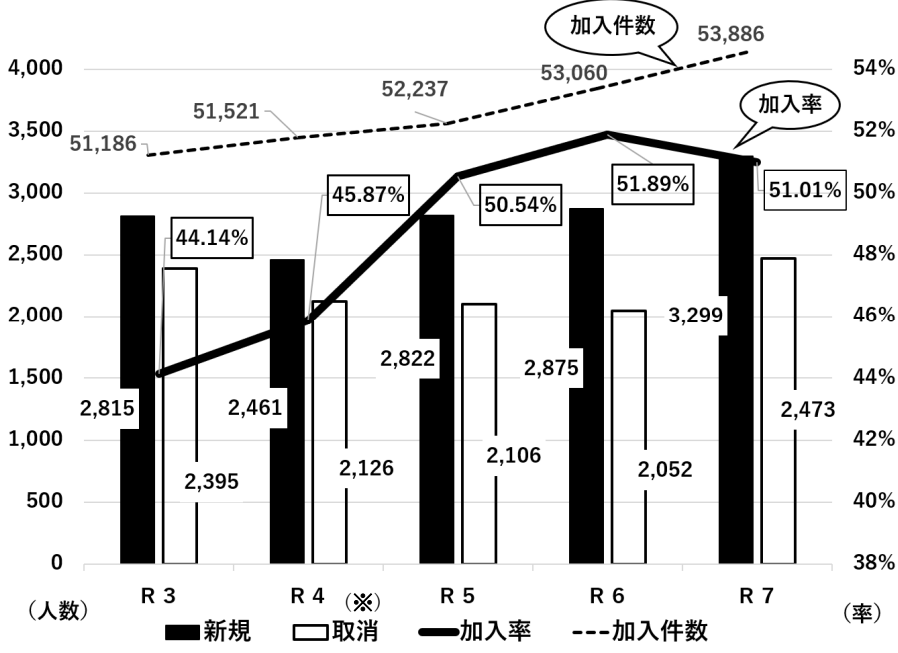
件名	口座振替新規加入キャンペーンの実施について（特別区民税・都民税・森林環境税、国民健康保険料）																														
所管部課名	区民部納税課 国民健康保険課																														
内容	<p>特別区民税・都民税・森林環境税及び国民健康保険料における、口座振替新規加入キャンペーンの実施について報告する。</p> <p>1 特別区民税・都民税・森林環境税</p> <p>(1) 対象者 キャンペーン期間（令和8年4月10日から9月10日）に特別区民税・都民税・森林環境税の口座振替を新規に申込んだ方。</p> <p>(2) 賞品及び当選者発表 対象者の中から抽選で、昨年度に引き続き 10名に1万円分、200名に2千円分の足立区内共通商品券を進呈する。なお、当選者の発表は賞品の発送をもって代える。</p> <p>(3) PRの方法 あだち広報、区ホームページ、SNS、チラシ（別紙1参照。普通徴収義務者のうち口座振替を登録していない、約79,000人の納税通知書に同封）、災害用サイネージ（北千住駅前など、区内10か所で放映）、税務関係団体・事業者組合への訪問</p> <p>(4) 口座振替加入率の推移</p>  <table border="1" data-bbox="438 1310 1340 1960"> <thead> <tr> <th>年度</th> <th>新規 (人数)</th> <th>取消 (人数)</th> <th>加入率 (%)</th> <th>加入件数</th> </tr> </thead> <tbody> <tr> <td>R 3</td> <td>2,815</td> <td>2,395</td> <td>44.14%</td> <td>51,186</td> </tr> <tr> <td>R 4 (※)</td> <td>2,461</td> <td>2,126</td> <td>45.87%</td> <td>52,237</td> </tr> <tr> <td>R 5</td> <td>2,822</td> <td>2,106</td> <td>50.54%</td> <td>53,060</td> </tr> <tr> <td>R 6</td> <td>2,875</td> <td>2,052</td> <td>51.89%</td> <td>53,886</td> </tr> <tr> <td>R 7</td> <td>3,299</td> <td>2,473</td> <td>51.01%</td> <td>-</td> </tr> </tbody> </table> <p>※ 取消理由は、死亡、区外転出、申し出等による。 なお、キャンペーンは平成18年度から実施している。</p>	年度	新規 (人数)	取消 (人数)	加入率 (%)	加入件数	R 3	2,815	2,395	44.14%	51,186	R 4 (※)	2,461	2,126	45.87%	52,237	R 5	2,822	2,106	50.54%	53,060	R 6	2,875	2,052	51.89%	53,886	R 7	3,299	2,473	51.01%	-
年度	新規 (人数)	取消 (人数)	加入率 (%)	加入件数																											
R 3	2,815	2,395	44.14%	51,186																											
R 4 (※)	2,461	2,126	45.87%	52,237																											
R 5	2,822	2,106	50.54%	53,060																											
R 6	2,875	2,052	51.89%	53,886																											
R 7	3,299	2,473	51.01%	-																											

(5) キャンペーン期間中の新規申込実績

年 度	新規申込者数 (人)	キャンペーン期間
令和3年度	2,256	6/8～9/10 (95日間)
令和4年度	1,761	6/8～9/12 (97日間)
令和5年度	1,938	6/8～9/11 (96日間)
令和6年度	2,312	4/10～9/10 (154日間)
令和7年度	2,135	4/10～9/10 (154日間)

(6) 今後の方針

引き続き勧奨に努め、口座振替加入率54%の目標達成を目指す。

【参考】キャンペーンの沿革

年 度	内容
平成18年度～ 平成19年度	新規加入者に米プレゼント(100名×2kg)の キャンペーン開始
平成20年度～ 平成23年度	新規加入者へのプレゼントを米から区内共通 商品券(100名×2,000円)に変更
平成24年度～ 令和4年度	キャンペーン賞品の区内共通商品券を(200 名×2,000円)に拡充
令和5年度	キャンペーン賞品の区内共通商品券を(200 名×2,000円) + (10名×10,000円)に拡充
令和6年度	キャンペーン対象期間(6/8-9/10)を4/10 ～9/10に拡充
令和7年度	キャンペーン当選者にアンケートを実施

2 国民健康保険料

(1) 対象者

キャンペーン期間(令和8年6月10日から12月1日)に国民健康保険料の口座振替を新規に申し込んだ方。

(2) 賞品及び当選者発表

対象者の中から抽選で、昨年度に引き続き **10名に1万円分、350名に2千円分の足立区内共通商品券を進呈**する。なお、当選者の発表は賞品の発送をもって代える。

(3) PRの方法

あだち広報、区ホームページ、SNS、ショートメッセージ、ポスター(別紙2参照。庁舎内等)、チラシ(国民健康保険加入者のうち納付書が同封される約53,000世帯の保険料決定通知書に同封)、災害用サイネージ(北千住駅前など、区内10か所で放映)

(4) 口座振替加入率の推移

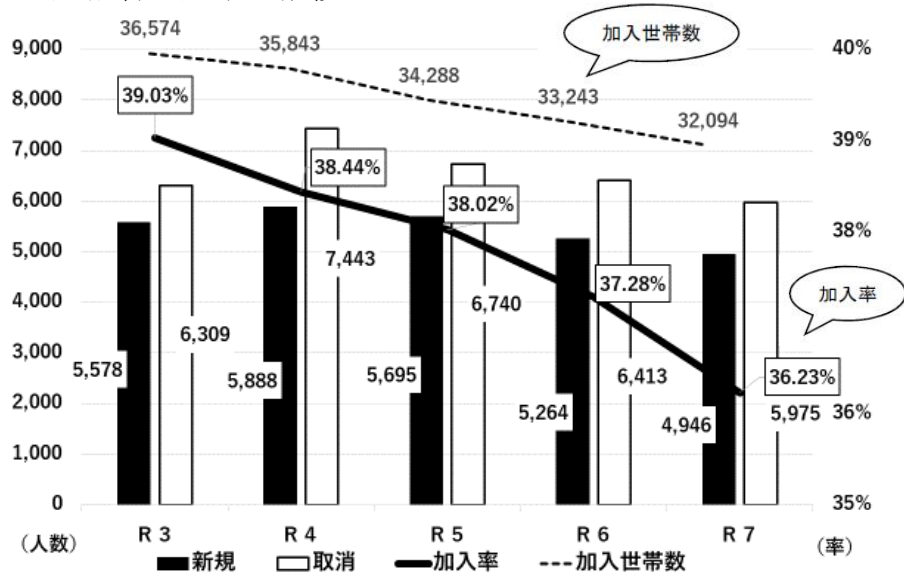

(※)

※ 取消理由は、社会保険適用拡大等に伴う他の健康保険への加入、後期高齢者医療制度移行、死亡、区外転出等による。
 なお、キャンペーンは平成31年度から実施している。

(5) キャンペーン期間中の新規申込実績

年 度	新規申込者数 (人)	キャンペーン期間
令和3年度	3,657	6/16～12/1(169日間)
令和4年度	3,567	6/14～12/1(171日間)
令和5年度	3,480	6/14～12/1(171日間)
令和6年度	3,310	6/12～12/2(174日間)
令和7年度	3,174	6/11～12/1(174日間)

(6) 今後の方針

引き続き勧奨に努め、口座振替加入率40%の目標達成を目指す。

【参考】キャンペーンの沿革

年 度	内容
平成31年度～ 令和4年度	新規加入者に区内共通商品券プレゼント (100名×2,000円)のキャンペーン開始
令和5年度～ 令和7年度	キャンペーン賞品の区内共通商品券を (10名×10,000円) (350名×2,000円) に拡充

※このチラシは商品券ではありません。

足立区

令和8年
9月10日
まで

足立区内共通商品券
10,000円

口座振替に
申し込んで
1万円を
当てよう!

抽選で
10名様に 10,000円
200名様に 2,000円
区内共通商品券をプレゼント!!

【キャンペーン対象者】 ※普通徴収の方に限ります。

下記の①、②、③ 全てに該当する方が対象となります。

- ①令和8年4月10日～9月10日の間に、特別区民税・都民税・森林環境税の口座振替を新規にお申し込みいただいた方
- ②特別区民税・都民税・森林環境税、および軽自動車税の滞納がない方
- ③令和8年度第3期分の特別区民税・都民税・森林環境税について口座引き落とし(令和8年11月2日)ができた方、または令和8年度分特別区民税・都民税・森林環境税を全額納付済の方

【口座振替申込方法】

同封のはがき「特別区民税・都民税・森林環境税口座振替依頼書・自動払込利用申込書兼納付届・還付金口座振込依頼書」に記入、押印（金融機関届出印をはっきりと押印してください）のうえ、ポストに投函してください。

※そのほか、各区民事務所、区内金融機関、納税課窓口でもお申し込みできます。

【当選発表】

当選者の抽選は、令和8年12月上旬を予定しています。なお、発表は賞品の発送（12月下旬以降）をもってかえさせていただきます。

サンハチハチゼロ

【問合せ先】 足立区納税課収納管理係 電話 (03) 3880-5238(直通) ※電話番号のおかけ間違いにご注意ください。

国民健康保険料を 口座振替ふりかえに しませんか？

また忘れる
ところだった！

支払いの
手間なし！



キャンペーン期間 令和8年6月10日～12月1日

詳しくは
こちら

問合せ先 国民健康保険課 TEL 03-3880-5242
収納管理担当 FAX 03-3880-5618



ADACHI CITY

区民委員会情報連絡

令和8年6月26日

件名	令和7年度各種証明書のコンビニ交付の状況について																																																							
所管部課名	区民部戸籍住民課 課税課、地域のちから推進部地域調整課																																																							
内容	<p>1 令和7年度のコンビニ交付状況について</p> <p>住民票の写し、印鑑登録証明書、戸籍謄本・抄本、課税証明書等（資料1を参照）のコンビニでの交付率および発行通数は以下のとおり。</p> <p>マイナンバーカード交付を開始した平成28年度からコンビニ交付での発行通数は約7倍となっている。</p> <div data-bbox="432 772 1361 1350"> <h3>コンビニ交付率の推移</h3> <table border="1"> <caption>コンビニ交付率の推移</caption> <thead> <tr> <th>年度</th> <th>マイナンバーカード保有率</th> <th>コンビニ交付率</th> </tr> </thead> <tbody> <tr><td>H28</td><td>~5.0%</td><td>~5.0%</td></tr> <tr><td>H29</td><td>~10.0%</td><td>~8.0%</td></tr> <tr><td>H30</td><td>~15.0%</td><td>~10.0%</td></tr> <tr><td>R01</td><td>~20.0%</td><td>~12.0%</td></tr> <tr><td>R02</td><td>~28.0%</td><td>~15.0%</td></tr> <tr><td>R03</td><td>~42.0%</td><td>~20.0%</td></tr> <tr><td>R04</td><td>~60.0%</td><td>~25.0%</td></tr> <tr><td>R05</td><td>~70.0%</td><td>~32.0%</td></tr> <tr><td>R06</td><td>~75.0%</td><td>~38.0%</td></tr> <tr><td>R07</td><td>78.0%</td><td>43.0%</td></tr> </tbody> </table> </div> <div data-bbox="432 1429 1361 2007"> <h3>コンビニ発行通数の推移</h3> <table border="1"> <caption>コンビニ発行通数の推移</caption> <thead> <tr> <th>年度</th> <th>コンビニ発行通数</th> </tr> </thead> <tbody> <tr><td>H28</td><td>44,646</td></tr> <tr><td>H29</td><td>~55,000</td></tr> <tr><td>H30</td><td>~65,000</td></tr> <tr><td>R01</td><td>~75,000</td></tr> <tr><td>R02</td><td>~95,000</td></tr> <tr><td>R03</td><td>~125,000</td></tr> <tr><td>R04</td><td>~165,000</td></tr> <tr><td>R05</td><td>~235,000</td></tr> <tr><td>R06</td><td>~285,000</td></tr> <tr><td>R07</td><td>319,706</td></tr> </tbody> </table> </div> <p>※ 内訳等は、15、16ページの「資料1」を参照</p>	年度	マイナンバーカード保有率	コンビニ交付率	H28	~5.0%	~5.0%	H29	~10.0%	~8.0%	H30	~15.0%	~10.0%	R01	~20.0%	~12.0%	R02	~28.0%	~15.0%	R03	~42.0%	~20.0%	R04	~60.0%	~25.0%	R05	~70.0%	~32.0%	R06	~75.0%	~38.0%	R07	78.0%	43.0%	年度	コンビニ発行通数	H28	44,646	H29	~55,000	H30	~65,000	R01	~75,000	R02	~95,000	R03	~125,000	R04	~165,000	R05	~235,000	R06	~285,000	R07	319,706
年度	マイナンバーカード保有率	コンビニ交付率																																																						
H28	~5.0%	~5.0%																																																						
H29	~10.0%	~8.0%																																																						
H30	~15.0%	~10.0%																																																						
R01	~20.0%	~12.0%																																																						
R02	~28.0%	~15.0%																																																						
R03	~42.0%	~20.0%																																																						
R04	~60.0%	~25.0%																																																						
R05	~70.0%	~32.0%																																																						
R06	~75.0%	~38.0%																																																						
R07	78.0%	43.0%																																																						
年度	コンビニ発行通数																																																							
H28	44,646																																																							
H29	~55,000																																																							
H30	~65,000																																																							
R01	~75,000																																																							
R02	~95,000																																																							
R03	~125,000																																																							
R04	~165,000																																																							
R05	~235,000																																																							
R06	~285,000																																																							
R07	319,706																																																							

2 今後の方針

- (1) コンビニ交付の利用促進のため、引き続きあだち広報、区ホームページ、ビュー坊テレビ、SNS等で区民へ周知する。
- (2) 戸籍住民課に設置した自動交付機（発行通数は年間 13,277 通）を来庁者に案内し、次回以降のコンビニ交付利用につなげる。

【参考】 令和8年度のサービス休止日について（予定）

年 月 日	休止理由
令和8年10月10日（土）～ 令和8年10月12日（月）13時まで	本庁舎電気設備点検
令和8年12月29日（火）～ 令和9年 1月 3日（日）	年末年始

各種証明書のコンビニ交付における発行状況 (令和7年4月～令和8年3月)

1 区民事務所等との比較

	住民票の 写し	印鑑登録 証明書	戸籍謄本・ 抄本	戸籍の附票 の写し	課税証明書	納税証明書	計	構成比
コンビニ交付	164,355	76,635	24,012	2,279	45,283	7,142	319,706	43.0%
(うち庁内設置)	(6,701)	(3,237)	(2,030)	(95)	(1,012)	(202)	(13,277)	(1.8%)
戸籍住民課	55,668	18,359	12,807	2,049	-	-	88,883	12.0%
千住	30,402	12,617	7,059	1,294	10,553	2,454	64,379	8.7%
課税課	-	-	-	-	25,002	7,182	32,184	4.3%
竹の塚	12,291	4,573	1,824	164	7,225	1,001	27,078	3.6%
東綾瀬	10,996	5,114	1,744	244	3,285	769	22,152	3.0%
舎人	8,951	4,737	1,816	174	3,585	528	19,791	2.7%
西新井	8,920	4,006	1,684	249	3,950	616	19,425	2.6%
鹿浜	8,363	4,326	1,656	133	4,076	538	19,092	2.6%
佐野	8,108	4,353	1,591	142	3,714	474	18,382	2.5%
保塚	7,640	4,080	1,434	198	3,120	455	16,927	2.3%
花畑	7,232	3,462	1,449	178	3,998	423	16,742	2.3%
梅田	7,042	3,791	1,676	210	2,196	380	15,295	2.1%
興本	6,285	3,416	1,395	101	2,276	302	13,775	1.9%
伊興	5,618	3,117	1,259	139	2,264	353	12,750	1.7%
江北	5,083	2,486	983	52	2,830	306	11,740	1.6%
中川	4,808	2,365	1,230	121	1,690	375	10,589	1.4%
新田	3,881	1,929	487	51	1,910	446	8,704	1.2%
江南	2,573	1,356	454	54	1,357	225	6,019	0.8%
合計	358,216	160,722	64,560	7,832	128,314	23,969	743,613	
うちコンビニ以外合計	193,861	84,087	40,548	5,553	83,031	16,827	423,907	
証明別コンビニ割合	45.9%	47.7%	37.2%	29.1%	35.3%	29.8%	43.0%	

2 年度別発行内訳

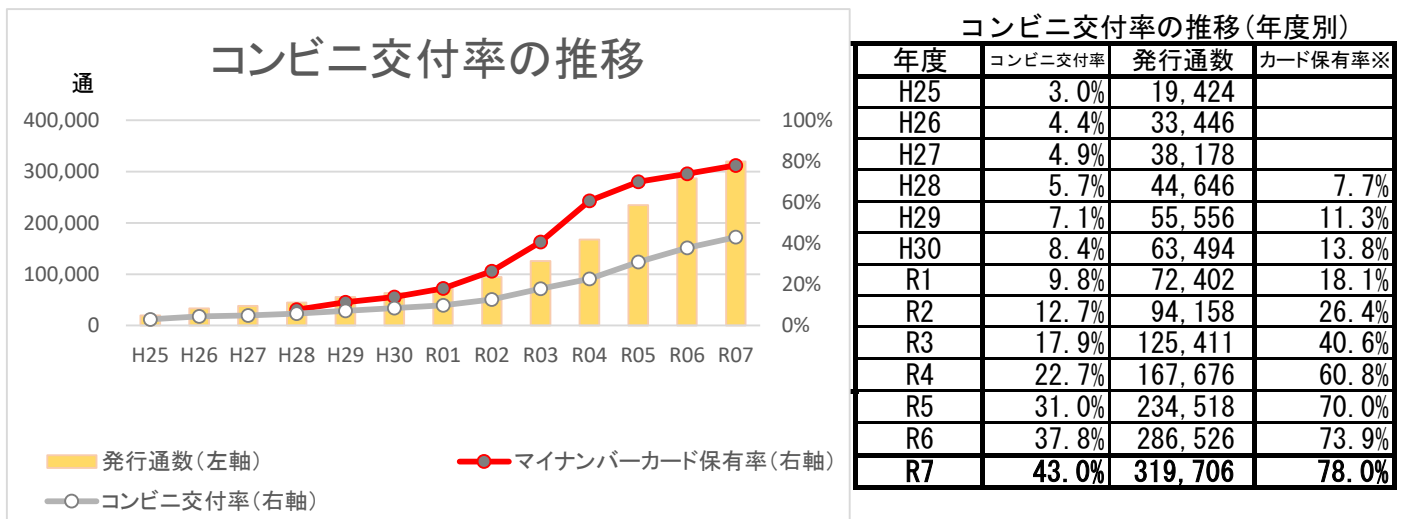

※コンビニ交付率とは、証明書発行通数に占めるコンビニでの発行割合のこと

※カード保有率は、各年度末時点での数値を記載

3 月別発行内訳

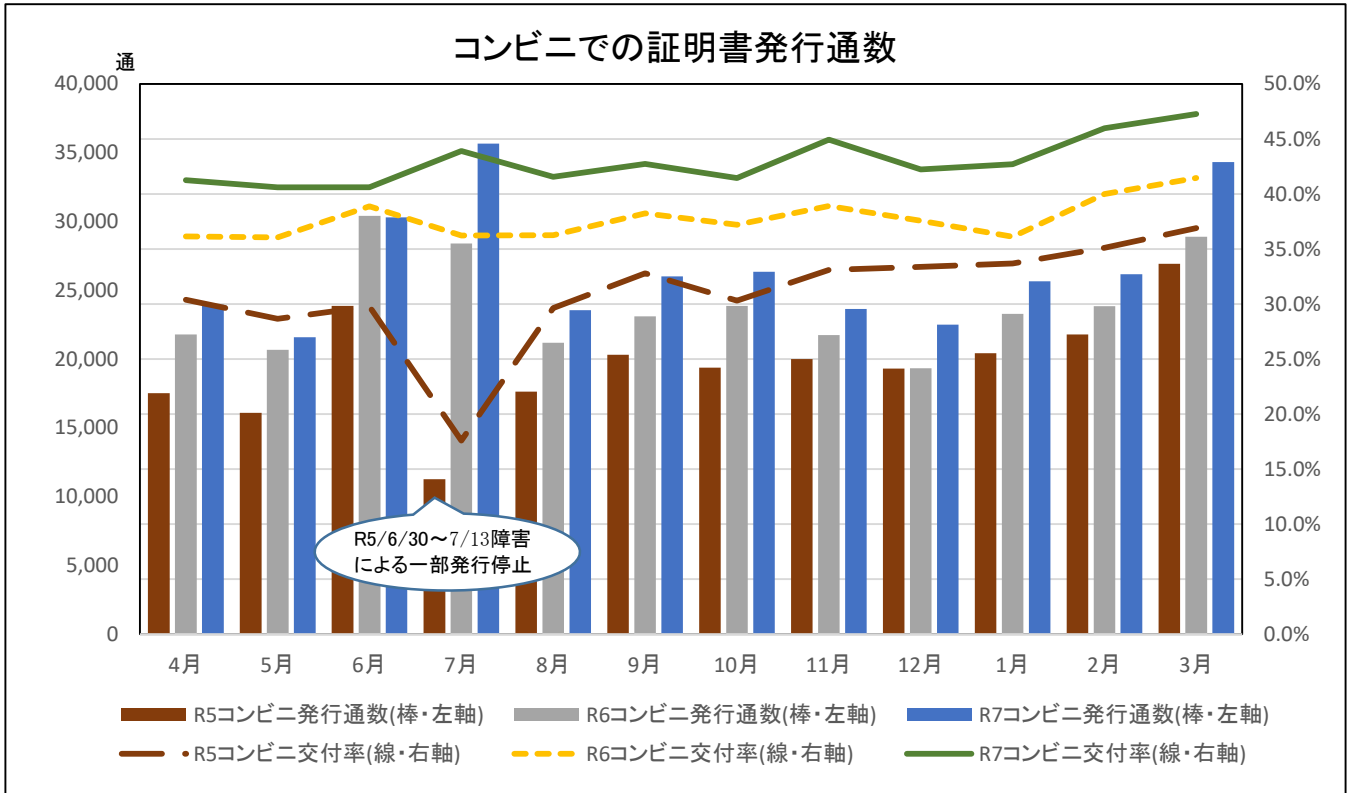

4 時間帯別発行内訳

時間帯	通数	構成比
~8:30 早朝	12,314	3.9%
~12:00 午前	78,527	24.6%
~17:15 午後	136,266	42.6%
~23:00 夜間	92,599	29.0%
計	319,706	100.0%

5 曜日別発行内訳

曜日	通数	構成比
日曜日	35,038	11.0%
月曜日	52,897	16.5%
火曜日	51,223	16.0%
水曜日	50,309	15.7%
木曜日	51,299	16.0%
金曜日	46,573	14.6%
土曜日	32,367	10.1%
計	319,706	100.0%

6 区内外での発行内訳

	通数	構成比
足立区内	254,037	79.5%
足立区外	65,669	20.5%
計	319,706	100.0%

区民委員会情報連絡

令和8年6月26日

件名	口座振替新規加入キャンペーンアンケートの集計結果について (国民健康保険料)															
所管部課名	区民部国民健康保険課															
内容	<p>口座振替新規加入キャンペーンが口座振替申込の動機となっているかを確認するため、アンケートを実施した。集計結果を以下のとおり報告する。</p> <p>1 キャンペーンの目的と概要</p> <p>(1) 目的 期限内納付の有効な手段である口座振替の申込みを推進する。</p> <p>(2) 概要 令和7年6月11日から12月1日までに、新規に口座振替を申し込んだ方の中から、抽選で360名に、賞品(区内共通商品券)を進呈する。</p> <p>2 調査概要</p> <p>(1) アンケート対象者 キャンペーン当選者(360名)</p> <p>(2) 調査方法 当選者に賞品を送付する際、アンケート用紙(※別紙参照)を同封</p> <p>(3) 回答状況 回答率53%(回答者数190名/対象者360名)</p> <table border="1" data-bbox="427 1503 1246 1765"> <thead> <tr> <th>回答方法</th> <th>回答者数</th> <th>割合</th> </tr> </thead> <tbody> <tr> <td>アンケート用紙</td> <td>81名</td> <td>23%</td> </tr> <tr> <td>w e b</td> <td>109名</td> <td>30%</td> </tr> <tr> <td>未回答</td> <td>170名</td> <td>47%</td> </tr> <tr> <td>合計</td> <td>360名</td> <td>—</td> </tr> </tbody> </table> <p>(4) 調査期間 令和8年3月9日(月)～令和8年4月15日(水)</p>	回答方法	回答者数	割合	アンケート用紙	81名	23%	w e b	109名	30%	未回答	170名	47%	合計	360名	—
回答方法	回答者数	割合														
アンケート用紙	81名	23%														
w e b	109名	30%														
未回答	170名	47%														
合計	360名	—														

3 集計結果

(1) このキャンペーンを何で知ったか

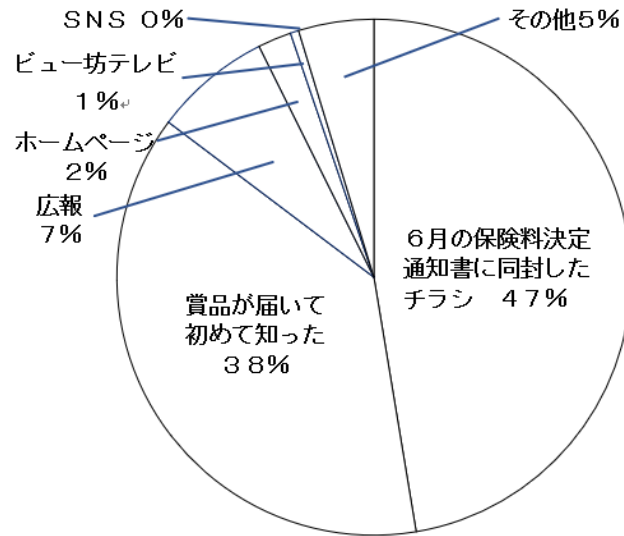

(2) 今回、口座を申し込んだ理由は何か

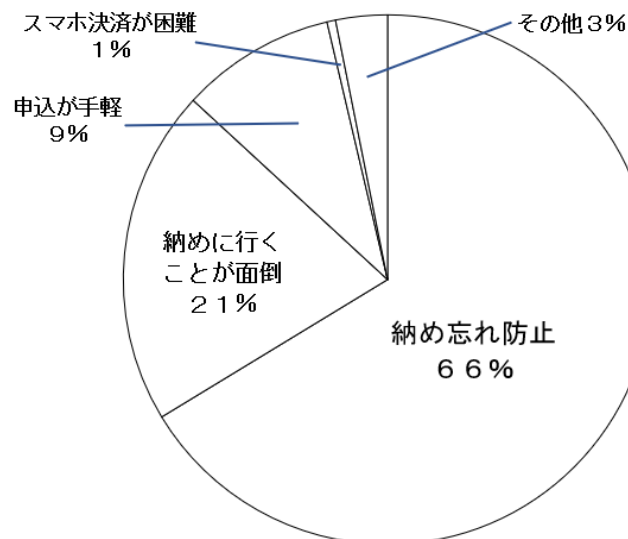

(3) このキャンペーンは口座振替を申込むきっかけになると思うか

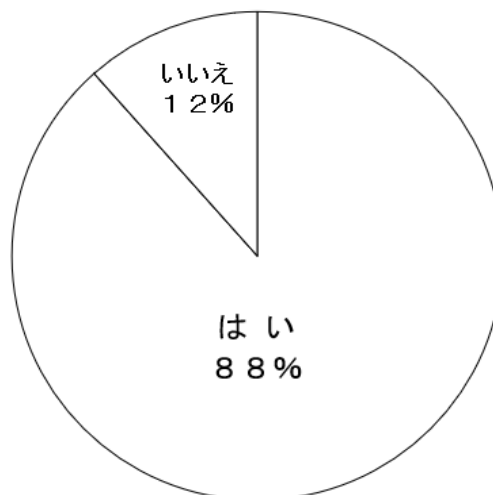

4 今後の方針

アンケート結果から、口座振替新規加入キャンペーンは口座振替推進策として有効と確認されたため、今後も継続して実施する。

【参考1】キャンペーン対象期間における口座振替新規申込者数

年 度	新規申込者数 (名)	キャンペーン期間
令和5年度	3,480	6/14～12/1 (171日間)
令和6年度	3,310	6/12～12/2 (174日間)
令和7年度	3,174	6/11～12/1 (174日間)

【参考2】キャンペーンの沿革

年 度	内容
平成31年度～ 令和4年度	新規加入者に区内共通商品券プレゼント (100名×2,000円)のキャンペーン開始
令和5年度～ 令和7年度	キャンペーン賞品の区内共通商品券を (10名×10,000円) (350名×2,000円) に拡充

