

待機児童・子ども支援対策調査 特別委員会報告資料

令和元年6月28日

報告事項件名

頁

- (1) 令和元年度学童保育室の入室申請及び待機児童の状況について・・・1

(地域のちから推進部)

待機児童・子ども支援対策調査特別委員会報告資料

令和元年6月28日

件名	令和元年度学童保育室の入室申請及び待機児童の状況について																																																							
所管部課名	地域のちから推進部 住区推進課																																																							
内容	<p>令和元年度学童保育室の入室申請及び待機児童の状況を報告する。</p> <p style="text-align: center;">記</p> <p>1 令和元年度当初に実施した待機児童解消の方策</p> <p>(1) 定員の見直しによる増(3室 計30名増)</p> <p>(2) 定員の弾力化(合計で94室、361名)</p> <p>(3) 「ランドセルで児童館」(学校から帰宅せずに直接、児童館を利用できる制度)を推進(入室できなかった方のうち、208名登録、全体では1,470名が登録)。</p> <p>2 入室申請の状況(4月1日現在) 申請率=申請者数/対象学齢児数</p> <table border="1" data-bbox="411 987 1251 1256"> <thead> <tr> <th>区分</th> <th>対象学齢児数</th> <th>申請者数</th> <th>対前年度比較増減</th> <th>申請率</th> </tr> </thead> <tbody> <tr> <td>28年度</td> <td>32,533人</td> <td>4,957人</td> <td>144人</td> <td>15.2%</td> </tr> <tr> <td>29年度</td> <td>32,544人</td> <td>5,124人</td> <td>167人</td> <td>15.7%</td> </tr> <tr> <td>30年度</td> <td>32,799人</td> <td>5,152人</td> <td>28人</td> <td>15.7%</td> </tr> <tr> <td>元年度</td> <td>32,697人</td> <td>5,343人</td> <td>191人</td> <td>16.3%</td> </tr> </tbody> </table> <p>※対象学齢児数は各年度当初の人数、申請者数は各年度申請締切時(前年12月)の人数</p> <ul style="list-style-type: none"> 大型マンション建設や共働き世帯の増等に伴い、入室希望者が増加 <p>3 待機児童の状況(5月1日現在)</p> <table border="1" data-bbox="405 1431 1355 1727"> <thead> <tr> <th>年度/室数</th> <th>総定員数</th> <th>定数弾力化</th> <th>入室受入可能数</th> <th>入室児童数(4月1日)</th> <th>家庭内待機児童数</th> </tr> </thead> <tbody> <tr> <td>28年/111</td> <td>4,457人</td> <td>313人</td> <td>4,770人</td> <td>4,584人</td> <td>297人</td> </tr> <tr> <td>29年/113</td> <td>4,544人</td> <td>335人</td> <td>4,879人</td> <td>4,647人</td> <td>277人</td> </tr> <tr> <td>30年/114</td> <td>4,641人</td> <td>365人</td> <td>5,006人</td> <td>4,727人</td> <td>285人</td> </tr> <tr> <td>元年/114</td> <td>4,671人 (+30)</td> <td>361人 (-4)</td> <td>5,032人 (+26)</td> <td>4,768人 (+41)</td> <td>354人 (+69)</td> </tr> </tbody> </table> <p>※元年度の()内の数値は前年度比</p> <ul style="list-style-type: none"> 入室申請状況及び地区別待機児童状況 別紙1-1、1-2のとおり 月別学童保育室待機児の推移 別紙2のとおり 	区分	対象学齢児数	申請者数	対前年度比較増減	申請率	28年度	32,533人	4,957人	144人	15.2%	29年度	32,544人	5,124人	167人	15.7%	30年度	32,799人	5,152人	28人	15.7%	元年度	32,697人	5,343人	191人	16.3%	年度/室数	総定員数	定数弾力化	入室受入可能数	入室児童数(4月1日)	家庭内待機児童数	28年/111	4,457人	313人	4,770人	4,584人	297人	29年/113	4,544人	335人	4,879人	4,647人	277人	30年/114	4,641人	365人	5,006人	4,727人	285人	元年/114	4,671人 (+30)	361人 (-4)	5,032人 (+26)	4,768人 (+41)	354人 (+69)
区分	対象学齢児数	申請者数	対前年度比較増減	申請率																																																				
28年度	32,533人	4,957人	144人	15.2%																																																				
29年度	32,544人	5,124人	167人	15.7%																																																				
30年度	32,799人	5,152人	28人	15.7%																																																				
元年度	32,697人	5,343人	191人	16.3%																																																				
年度/室数	総定員数	定数弾力化	入室受入可能数	入室児童数(4月1日)	家庭内待機児童数																																																			
28年/111	4,457人	313人	4,770人	4,584人	297人																																																			
29年/113	4,544人	335人	4,879人	4,647人	277人																																																			
30年/114	4,641人	365人	5,006人	4,727人	285人																																																			
元年/114	4,671人 (+30)	361人 (-4)	5,032人 (+26)	4,768人 (+41)	354人 (+69)																																																			
問題点 今後の方針	<ul style="list-style-type: none"> 令和2年4月に学童保育室3室を増設する(千住関屋町周辺、六町周辺…民設の誘致。西新井第二小学校校舎内に設置…指定管理委託)。事業者選定の概要については、別紙3を参照。 																																																							

問題点
今後の方針

- ・ 令和3年度以降の学童保育室整備計画を「足立区放課後子ども総合プラン」の今年度改訂に合わせて策定する。
なお、現行の学童保育室整備計画では、ニーズ調査結果をもとに区内7ブロック（※下記）で需要予測していたが、待機児童の地域的な偏在も発生してきた。そのため新計画では、別紙1-1における33の「地域エリア」ごとに細分化して将来需要を予測し、待機児童が多くなるエリアに整備を行っていく。予測にあたっては、小学校や保育園・幼稚園ごとの在籍数や学童保育申請率等の分析も行っていく。
- ※7ブロック … 千住地域
綾瀬・佐野地域
宮城・小台地域
新田地域
中央本町・保塚・六町・花畑・保木間地域
梅田・竹の塚・伊興・西新井東側・東伊興地域
江北・興野・本木・西新井西側・鹿浜・舎人地域
- ・ 「ランドセルで児童館」や「あだち放課後子ども教室」も含めた放課後の過ごし方について保護者に情報発信していく。

入室申請状況及び地区別待機児童状況

別紙1-1

1 令和元年度入室申請状況

	設置数	定員	申請者数	入室児童数
公設	直営学童保育室 7室	265人	303人	280人
民設	住区センター・指定管理 94室	3,910人	4,553人	3,998人
	民設民営学童保育室 13室	496人	487人	490人
	計 114室	4,671人	5,343人	4,768人

※ 申請者数は申請締切時(前年12月)の数、入室児童数は平成31年4月1日現在の数である。

2 地区別待機児童状況(令和元年5月1日現在)

地域エリア	地域エリア 分割地区	地区内 の室数	定員	定数 弾力化	申請 件数	入室受 入可能 数	入室 児童数	学年別家庭内待機児童数						空き 状況		
								1年	2年	3年	4年	5年	6年		合計	
1 千住	1 千住東	4	145	9	181	154	154				3	3			6	0
	2 関屋	2	90	9	125	99	99		1	10	12				23	0
	3 千住西	2	90	4	115	94	94		1	6	5	1			13	0
	4 桜木・河原	4	170	13	225	183	183	3	1	10	3	4			21	0
	計	12	495	35	646	530	530	3	3	29	23	5	0		63	0
2 綾瀬	5 中川	2	90	4	106	94	94		1	2	1				4	0
	6 東和	5	190	13	183	203	182	2		8	1				11	21
	7 綾瀬	4	190	4	240	194	194				12	1			13	0
	8 加平	2	90	4	108	94	94		2	2	2	1			7	0
	計	13	560	25	637	585	564	2	3	12	16	2	0		35	21
3 大谷田 ・佐野	9 大谷田	5	175	17	189	192	189								0	3
	10 佐野・六木	3	120	12	129	132	115		1	6	3				10	17
	計	8	295	29	318	324	304	0	1	6	3	0	0		10	20
4 中央本町	11 西綾瀬・足立	3	135	8	166	143	143		2	3	3	1			9	0
	12 弘道	2	70	7	66	77	67					1			1	10
	13 青井	2	87	8	104	95	95								0	0
	14 中央本町	3	115	13	118	128	113	1	2		1				4	15
	計	10	407	36	454	443	418	1	4	3	4	2	0		14	25
5 花畑・ 保塚	15 保塚・南花畑	5	215	23	300	238	237	1	5	15	11	7			39	1
	16 保木間	3	110	10	92	120	97								0	23
	17 花畑	3	135	7	152	142	132	4	1	6	2				13	10
	計	11	460	40	544	500	466	5	6	21	13	7	0		52	34
6 竹の塚 ・六月	18 平野・島根	5	210	18	244	228	227	4	1	5	2	1	1		14	1
	19 竹の塚・六月	4	160	16	178	176	172				2	1	4		7	4
	20 西保木間	2	75	7	54	82	57					1			1	25
	計	11	445	41	476	486	456	4	1	5	4	3	5		22	30
7 梅島	21 梅島	2	70	7	77	77	73	1			1	2			4	4
	22 梅田	3	105	4	129	109	109	2	3	3	6				14	0
	23 関原	4	190	19	235	209	209	1	1		6	1	2		11	0
	計	9	365	30	441	395	391	4	4	3	13	3	2		29	4
8 西新井 ・江北	24 扇・本木	6	220	20	262	240	224	1	4	4	7				16	16
	25 西新井本町	4	180	13	179	193	182		3	1					4	11
	26 西新井	4	134	13	115	147	122								0	25
	計	14	534	46	556	580	528	1	7	5	7	0	0		20	52
9 伊興	27 伊興南	4	170	5	214	175	173		3	6	4	1			14	2
	28 伊興北	4	170	12	241	182	180	1	4	22	25	2	1		55	2
	計	8	340	17	455	357	353	1	7	28	29	3	1		69	4
10 鹿浜・ 舎人	29 鹿浜	2	80	8	94	88	86	2	2		1				5	2
	30 谷在家・皿沼	3	125	8	126	133	120				2	2			4	13
	31 舎人・入谷	5	195	20	236	215	215	2		8	6	1	1		18	0
	計	10	400	36	456	436	421	4	2	8	9	3	1		27	15
11 新田・ 江南	32 新田	7	320	26	293	346	287			1	3	1			5	59
	33 宮城・小台	1	50	0	67	50	50		1	5	2				8	0
	計	8	370	26	360	396	337	0	1	6	5	1	0		13	59
合計																
平成30年度		114	4,641	365	5,152	5,006	4,727	17	42	98	94	31	3		285	280
差		0	30	△4	191	26	41	8	△3	28	32	△2	6		69	△16

地域別マップ

別紙1-2



9 伊興地域
 ・入室受入可能数 357 人
 ・入室児童数 353 人
 ・空き状況 4 人
 ・待機児童数 69 人

5 花畑・保塚地域
 ・入室受入可能数 500 人
 ・入室児童数 466 人
 ・空き状況 34 人
 ・待機児童数 52 人

3 大谷田・佐野地域
 ・入室受入可能数 324 人
 ・入室児童数 304 人
 ・空き状況 20 人
 ・待機児童数 10 人

10 鹿浜・舎人地域
 ・入室受入可能数 436 人
 ・入室児童数 421 人
 ・空き状況 15 人
 ・待機児童数 27 人

6 竹の塚・六月地域
 ・入室受入可能数 486 人
 ・入室児童数 456 人
 ・空き状況 30 人
 ・待機児童数 22 人

2 綾瀬地域
 ・入室受入可能数 685 人
 ・入室児童数 664 人
 ・空き状況 21 人
 ・待機児童数 35 人

8 西新井・江北地域
 ・入室受入可能数 580 人
 ・入室児童数 526 人
 ・空き状況 52 人
 ・待機児童数 20 人

7 梅島地域
 ・入室受入可能数 395 人
 ・入室児童数 391 人
 ・空き状況 4 人
 ・待機児童数 29 人

4 中央本町地域
 ・入室受入可能数 443 人
 ・入室児童数 418 人
 ・空き状況 25 人
 ・待機児童数 14 人

11 新田・江南地域
 ・入室受入可能数 396 人
 ・入室児童数 337 人
 ・空き状況 59 人
 ・待機児童数 13 人

1 千住地域
 ・入室受入可能数 530 人
 ・入室児童数 530 人
 ・空き状況 0 人
 ・待機児童数 63 人

※入室受入可能数
 =総定員数+定数弾力化
 ※地域内に空きがあっても、
 距離等の関係で待機児童
 が発生している。

月別 学童保育室待機児の推移

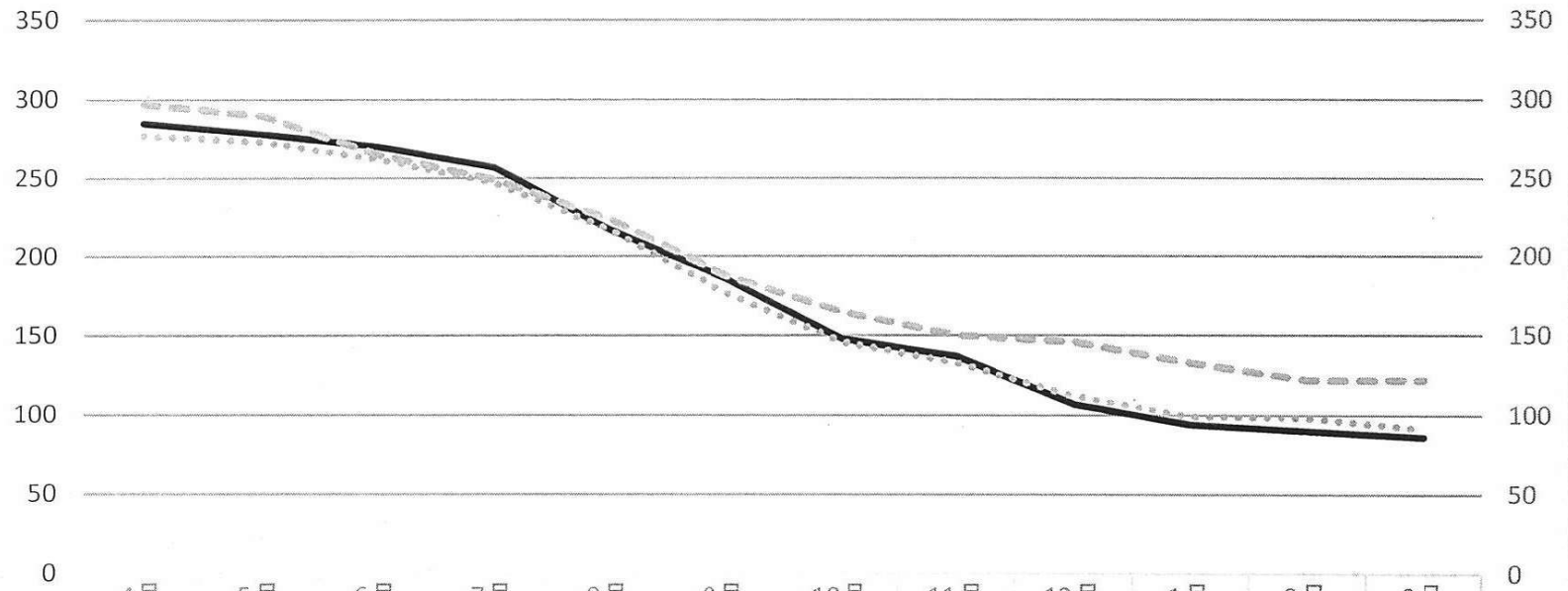

	4月	5月	6月	7月	8月	9月	10月	11月	12月	1月	2月	3月
— 30年度待機児数	285	278	270	257	217	186	148	137	107	94	90	86
..... 29年度待機児数	277	273	262	247	217	177	146	133	112	99	98	91
- - - 28年度待機児数	297	290	265	249	224	188	165	150	146	133	122	122

※待機児数には第一次受付締め切り後の申請者数を含む

令和2年度 学童保育室増設における事業者選定の概要

1 民設学童保育室の運営費用補助（千住関屋町周辺、六町周辺）について

(1) スケジュール

令和元年6月10日（月）	募集内容の説明会（出席必須）
7月22日（月）	応募申込期限
8月上旬	第一次審査（書類選考）、結果通知
8月下旬	第二次審査（ヒアリング）
9月下旬	事業者の特定
令和2年4月1日（水）	事業開始

(2) 補助額等の見込額（年額）

児童定員	人件費、光熱水費等	賃借料(月25万円の場合)	保護者負担金(月額6千円)	合計
30人の場合	1,119万円	300万円	216万円	1,635万円
40人の場合	1,335万円	300万円	288万円	1,923万円

【算出の考え方】

- ・ 人件費については、指定管理委託料と同等に「放課後児童支援員」有資格者の基準に引き上げた場合を想定して算出
《現行基準》1人月178,000円 《見直し案》1人月236,800円
- ・ 賃借料については、開設時の施設整備補助単価に準じた場合を想定して算出
《現行基準》月20万円までの1/2補助（上限額10万円）
《見直し案》月25万円まで全額補助し、これを超える分は1/2補助（上限額37万5千円）
- ・ 以上の見直し内容については、新年度予算審議により確定する

2 指定管理委託（西新井第二小学校校舎内）について

(1) スケジュール

令和元年7月4日（木）	募集内容の説明会（出席必須）
8月1日（木）	応募申込期限
9月上旬	第一次審査（書類選考）、結果通知
9月中旬	第二次審査（ヒアリング）
10月中旬	事業者の特定
令和2年4月1日（水）	事業開始

(2) 委託料の見込額（年額）

児童定員30人 1,509万円